Mitteilungs- und Informationsblatt Bischofsgrün

Heilklimatischer Kurort

44. Jahrgang | Freitag, 27. Januar 2023 | Nummer 1

Foto: Manfred Sieber

Jakob freut sich schon!

Das Schneemannfest steigt am Rosenmontag, 20. Februar

Aus dem Rathaus

BEKANNTMACHUNGEN IN KÜRZE

Voraussichtliche Sitzungstage des Gemeinderates

Donnerstag, den 16. Februar, 19.30 Uhr

Die angegebenen Sitzungstage sind unverbindlich. Falls erforderlich, können kurzfristig weitere Sitzungstermine anberaumt werden. Bauanträge (d.h. die kompletten Unterlagen) sind grundsätzlich bis 10 Tage vor dem Sitzungstermin in der Gemeindeverwaltung einzureichen, um bei der Sitzung behandelt werden zu können.

Sollten Bauanträge, die im Wege der Dringlichkeit in der nächsten Sitzung behandelt werden müssten, bis zu diesem Stichtag noch nicht komplett sein (z.B. fehlende Planzeichnung), so können diese im Ausnahmefall unter Angabe des Vorhabens (Bauherr, genaue Lage und Beschreibung des Vorhabens) bei der Gemeindeverwaltung zur Aufnahme in der Sitzungsladung angezeigt werden. Die kompletten Unterlagen sind dann spätestens am Sitzungstag bis 12.00 Uhr nachzureichen. Der Gemeinderat entscheidet dann bei der Sitzung, ob über diesen Bauantrag entschieden werden kann, oder ob eine Vertagung zur nächsten Sitzung erforderlich wird.

Abfuhrplan der Papiertonne

Montag, den 30. Januar 2023
Montag, den 27. Februar 2023

Abfuhrplan der Gelben Tonne

Mittwoch, den 8. Februar 2023

AUFRUF

Die Volkshochschule Bischofsgrün sucht:

Eine Kursleiterin oder einen Kursleiter für unsere beliebten VHS-Kurse:

- **Wirbelsäulengymnastik (jeweils 10 Std. Frühjahr und Herbst)**
- **Beckenbodengymnastik (jeweils 10 Std. Frühjahr und Herbst)**

Bei Interesse bitte melden bei:

Gemeindeverwaltung Bischofsgrün
Petra Grüner
Tel. 09276/9260921

IN EIGENER SACHE

Nächstes Mitteilungsblatt

Das nächste Mitteilungsblatt erscheint voraussichtlich am: 24. Februar 2023;

Redaktionsschluss:
16. Februar 2023

Der nächste Sprechtag des Notars ist am:

Donnerstag, den 30. März 2023
von 17.00-18.00 Uhr
im Kurhaus (Kleiner Saal, 1. Stock). Bitte vereinbaren Sie vorab einen Termin mit dem Notariat Bad Berneck unter der Tel. Nr. 09273/50068-0!!
Der neue Notar, Dr. Tobias Starnecker, beabsichtigt künftig Sprechstunden im Zweimonats-Rhythmus durchzuführen!

Müllabfuhr – elektronischer Abfuhrkalender

Das Landratsamt informiert, dass der Abfuhrkalender für das Jahr 2022 als pdf-Datei unter folgendem Link heruntergeladen werden kann:
https://www.landkreis-bayreuth.de/buerger-service/online-dienste-und-formulare/abfallwirtschaft/abfuhrkalender/

UNSERE JUBILARE

Es feierte Geburtstag

Frau **Margareta Leppert**, Jägerstr. 85 Jahre;

Frau **Johanna Pedall**, Wunsiedler Str. 20, 85 Jahre;

Wir wünschen allen Jubilaren weiterhin viel Glück, Gesundheit und persönliches Wohlergehen!

Die Gemeinde Bischofsgrün sucht zum nächstmöglichen Zeitpunkt

einen Mitarbeiter (m/w/d) für den gemeindlichen Bauhof

Ihre Aufgaben:
Der Aufgabenbereich umfasst im Wesentlichen den Unterhalt von Straßen, Wegen und gemeindlicher Infrastruktur (Wasser- und Abwasser), sowie den Winterdienst. Ein Schwerpunkt bildet die Betreuung der kommunalen Liegenschaften (Kurhaus, Turnhalle etc.).

Wir erwarten:

- Erfolgreich abgeschlossene Ausbildung in einem handwerklichen Beruf mit mindestens drei jähriger Berufserfahrung, bevorzugt Elektriker, Anlagenmechaniker für Sanitär-, Heizungs- und Klimatechnik oder Landschaftsgärtner.
- Freundliches Auftreten, Pflichtbewusstsein, Selbständigkeit, Zuverlässigkeit, Teamfähigkeit
- Flexibilität, Einsatzbereitschaft und körperliche Belastbarkeit
- Fahrerlaubnis der Klassen C und CE, idealerweise mit Fahrpraxis. Sollten Sie die Fahrerlaubnis nicht besitzen, erwarten wir die Bereitschaft, diese zeitnah nach der Einstellung zu erwerben.
- Sie sind bereit, auch außerhalb der üblichen Dienstzeiten (Wochenenden, Feiertage sowie nachts) notwendige Einsätze zu bestreiten.
- Wünschenswert wäre der aktive Dienst in einer der drei Bischofsgrüner Feuerwehren, bzw. die Bereitschaft, dort nach der Einstellung aktiven Dienst zu leisten

Wir bieten:

- Eine unbefristete Stelle in Vollzeit (39 Wochenstunden)
- Ein interessantes und vielseitiges Aufgabengebiet
- Attraktive Bezahlung nach TVöD inkl. den dazugehörigen Sozialleistungen

Schwerbehinderte Bewerber (m/w/d) werden bei gleicher Eignung und Befähigung besonders berücksichtigt.

Ihr Ansprechpartner ist:
Erster Bürgermeister Michael Schreier, Jägerstraße 9, 95493 Bischofsgrün, Telefon 09276-92609-20, Mail: buergermeister@bischofsgruen.bayern.de

Senden Sie Ihre aussagekräftigen Bewerbungsunterlagen bitte **bis spätestens 09.02.2023** - bevorzugt per E-Mail (nur als PDF-Datei)- an **Gemeinde Bischofsgrün, Herrn Ersten Bürgermeister Michael Schreier, Jägerstraße 9, 95493 Bischofsgrün**, bzw. Mail an buergermeister@bischofsgruen.bayern.de

Mit Einsendung der Bewerbungsunterlagen willigen Sie ein, dass wir Ihre Daten im Zuge des Stellenauswahl- und Besetzungsverfahren verarbeiten dürfen und bis zu dessen Ende speichern dürfen.
Wir freuen uns auf Ihre Bewerbung!

Aus dem Rathaus

AUS DEM GEMEINDERAT

Sitzung vom 15.12.2022

- In der letzten Sitzung des Jahres 2022 gab Bürgermeister Schreier bekannt, dass
- in der letzten nichtöffentlichen Sitzung beschlossen wurde, die gemeindlichen Baugrundstücke auf Immobilienscout einzustellen. Außerdem wurde beschlossen, die Ortsabrundungssatzung „Wunsiedler Straße" nicht zu ändern.
- mit der Stadt Gefrees eine Vereinbarung zur Schlauchpflege der Feuerwehren abgeschlossen wurde.
- die Gemeinde Bischofsgrün im Jahr 2023 ca. 75.000 € mehr Schlüsselzuweisung bekommt. Bei den Sachstandsberichten informierte Bürgermeister Schreier über etliche Themen.
-
- der Förderbescheid im Rahmen des Bayerischen Holzbauförderprogramms zum Neubau der KiTa eingegangen ist. Hier erhält die Gemeinde Bischofsgrün die Höchstförderung von 200.000,- €.
- der Landkreis für die Veranstaltung „Gaming with Benefits" einen Zuschuss von 500 € gewährt hat.
- Bischofsgrün als Pilotkommune beim Projekt „Im-Alter-in-Form" teilnimmt. Ziel ist das Wohlbefinden älterer Menschen durch entsprechende Angebote zu erhöhen.
- der Abbau des kleinen Schneemanns „Jakl" viele Emotionen ausgelöst hat. Künftig wird Jakl nicht mehr abgebaut.
- Altbürgermeister Stephan Unglaub zum Ehrenbürger der Partnergemeinde Krasno ernannt wurde.
- ein Bürgerbus im Hohen Fichtelgebirge eingeführt wird. Träger ist der Landkreis Bayreuth. Hierzu werden ehrenamtliche Fahrer gesucht. Nähere Informationen werden im nächsten Mitteilungsblatt veröffentlicht.

Zu den Anfragen aus der Bürgerversammlung Wülfersreuth informierte Bürgermeister Schreier, dass

- die verbrauchte Wassermenge in den letzten beiden Jahren gestiegen ist. Von 3.376 m3 (2019), 3.000 m3 (2020), 4.483 m3 (2021) auf 4.477 m3 im Jahr 2022.
- die Grünflächenpflege um das Buswartehäuschen in Wülfersreuth weiter vom Bauhof durchgeführt wird. Im Hinblick auf das Thema Blühwiesen wird allerdings nicht mehr so oft gemäht.
- zwecks Reduzierung der Straßenbeleuchtung Kontakt mit Bayernwerk aufgenommen wurde. Die Abschaltung einzelner Lampen ist technisch nicht einfach umsetzbar. Einige Leuchten haben bereits eine Reduzierung der Leuchtkraft in der Nacht, so dass die Einsparung relativ gering wäre. Zu bedenken ist auch, dass möglicherweise sicherheitsrechtliche Gefahren auftauchen können.
- eine Erweiterung des Wanderparkplatzes nur im Bereich des gemeindlichen Grundstücks beim Wasserhaus möglich wäre. Das Thema wird im Frühjahr nochmal besprochen.

Bei den Bauangelegenheiten war über den Antrag auf Vorbescheid von Adam Rieß wegen Erweiterung des Imbiss' „Maria Alm" und über den Antrag auf Nutzungsänderung einer Garage in Wohnraum von Kerstin und Frank Kögler zu beschließen. Beides wurde einstimmig befürwortet.

Umfangsreichster Tagesordnungspunkt war das Thema Windenergie. Durch Bundesgesetzgebung sind verbindliche Flächenvorgaben für die Bundesländer für Windenergie vorgesehen. In Bayern müssen bis Ende 2027 1,1 % bzw. bis Ende 2032 1,8% der Landesfläche für Windenergie zur Verfügung stehen. Um das Flächenziel Ende 2027 zu erreichen, sind im Zuständigkeitsbereich des Regionalen Planungsverbandes Oberfranken-Ost zusätzlich 1.440 ha an Vorranggebieten nötig. Daher wurden alle Kommunen angeschrieben, bei Interesse entsprechende Flächen vorzuschlagen. Vorranggebiete sind Gebiete, die für bestimmte raumbedeutsame Funktionen oder Nutzungen vorgesehen sind und andere raumbedeutsame Nutzungen in diesem Gebiet ausschließen, soweit diese mit den vorrangigen Funktionen oder Nutzungen nicht vereinbar sind. Ansonsten wird auf das Anschreiben des Regionalen Planungsverbandes Oberfranken-Ost sowie die einschlägigen Passagen des Regionalplanes, dessen Begründung und des Landschaftsentwicklungskonzeptes mit den bisherigen Regelungen verwiesen. Die geplante Fläche östlich von Wülfersreuth scheitert aus Sicht der Verwaltung an wichtigen Belangen des Naturschutzes. Hierzu wird auf die Stellungnahme der unteren Naturschutzbehörde verwiesen. Andere geeignete Flächen sind im Gemeindegebiet nicht ersichtlich.

Franz Rabenstein erläutert, dass er, nach Begutachtung des Windatlas in Zusammenhang mit einem Mindestabstand zur vorhandenen Bebauung, keinen geeigneten Standort im Gemeindegebiet für eine Windkraftanlage sieht.

Mit 6 : 5 Stimmen wurde beschlossen ,dass der Gemeinderat sich grundsätzlich vorstellen kann, geeignete Flächen im Gemeindegebiet als Vorranggebiete für Windenergie auszuweisen. Dem Regionalen Planungsverband sollen die Flächen in Wülfersreuth als mögliches Vorranggebiet gemeldet werden.

Der Landkreis Bayreuth möchte in gemeindefreien Gebieten im Landkreis geeignete Flächen als Vorranggebiete für Windenergie ausweisen. Hierzu gibt es unter anderem einen Vorschlag im Bereich Hohe Haid / Verbindungsstraße Bischofsgrün-Weißenstadt. Der Landkreis hat die Gemeinde Bischofsgrün, als nächstgelegene Kommune, um Stellungnahme gebeten. Der Vorschlag wird seitens des Landkreises nur an den Regionalen Planungsverband Oberfranken-Ost weitergeleitet, wenn die Gemeinde eine positive Stellungnahme abgibt. Aus Sicht der Verwaltung kann dem Vorschlag zugestimmt werden. Der Abstand zu den ersten Wohnbebauungen der Gemeinde Bischofsgrün beträgt Luftlinie rund 1 km.

Franz Rabenstein erklärt, dass die Ertragslage an diesem Standort gut ist und somit als Vorranggebiet für Windkraftanlagen gut vorstellbar ist.

Hier stimmte der Gemeinderat dem Vorschlag des Landkreises Bayreuth mit 7 : 4 Stimmen zu, die Fläche im Bereich Hohe Haid / Verbindungsstraße Bischofsgrün -

Weißenstadt als Vorranggebiet für Windenergie an den Regionalen Planungsverband Oberfranken-Ost zu melden.
Außerdem stellte der Vorsitzende des Rechnungsprüfungsausschusses, Udo Herrmann, den Bericht der örtlichen Rechnungsprüfung für das Haushaltjahr 2021 vor. Ein Teil des Berichts wird in nichtöffentlicher Sitzung behandelt. Der Gemeinderat nahm Kenntnis vom Rechnungsprüfungs-bericht zum Haushaltsjahr 2021.
Gemäß der bestehenden Satzung erfolgte die Berufung des Seniorenbeirates. Folgende Personen wurden in den Seniorenbeirat berufen:
Hanna Arndt, Isolde Hoffmann, Thomas Hoffmann, Andrea Jahreiß, Karl-Heinz Müller, Monika Rieß, Elvira Schreyer, und Ulrike Zapf
Neu erlassen wurden Gebührensatzungen zur Nutzung der Turnhalle, des Dorfgemeinschaftshauses und des Generationentreffs. Gleichzeitig wurde aus den Nutzungsordnungen jeweils der Passus für die Gebühren gestrichen.

Bei den Sachstandsberichten informierte Bürgermeister Schreier über etliche Themen.

ILE Gesundes Fichtelgebirge

Für die ausscheidende Umsetzungsbegleiterin Theresia Pöschl wurde eine Nachfolgerin gefunden. Ab 01.01.2023 ist Frau Mireya Polster aus Wunsiedel als Umsetzungsbegleiterin tätig.

Externes Haushaltskonsolidierungskonzept

Die Förderung eines externen Haushaltskonsolidierungskonzeptes ist nur möglich, wenn dieses durch den Bayerischen Kommunalen Prüfungsverband oder der stattlichen rechnungsprüfungsstelle im Landratsamt durchgeführt wird. Die Erstellung durch den Prüfungsverband ist nicht möglich, da die Gemeinde kein Mitglied ist. Bei der staatlichen Rechnungsprüfungsstelle sind keine Kapazitäten für ein solches Konzept frei.

Stabilisierungshilfen 2022

Der Bescheid zur Stabilisierungshilfe 2022 ist eingegangen. Die Gemeinde erhielt keine Stabilisierungshilfe wegen erhöhter Kreditaufnahme. Die Gemeinde selbst hat keine Kreditaufnahme im Jahr 2022, allerdings wurde der Anteil des Kredites Seilbahnzweckverband mit angerechnet (350.000 €). Dieser Betrag liegt über der ordentlichen Tilgungsleistung der Gemeinde.

Nachtragshaushalt 2022

Der Nachtragshaushalt mit der Aufnahme einer Verpflichtungsermächtigung wurde von der Rechtsaufsicht genehmigt. Hierzu sind bei der Aufstellung des Haushalts 2023 einige Auflagen zu erfüllen.

Medienkanal Ochsenkopf

Die Baustelle wurde nun aufgrund der Witterung eingestellt. Geplant ist eine Wiederaufnahme der Arbeiten im März 2023.

Beim Tagesordnungspunkt „Verschiedenes" ging Uwe Meier auf das Thema Bürgerbus ein. Er regte an, eine Anbindung von Weißenstadt mit ins Auge zu fassen.
Der Vorsitzende teilte mit, dass Weißenstadt über den regulären ÖPNV mit angeschlossen wird. Der Bürgerbus ist für Gebiete vorgesehen, in denen keine ÖPNV-Anbindung besteht.

In diesem Zusammenhang erklärte Jürgen Greiner, dass er als ehrenamtlicher Fahrer zur Verfügung steht.

Pe.

Wichtige Information!!!

Innerörtliche Verkehrsregelung am Faschingswochenende

Aufgrund von recht schwierigen und angespannten Verkehrs- und Parksituationen zum Faschingswochenende in den vergangenen Jahren, hat sich die Gemeinde Bischofsgrün erneut dazu entschlossen für 2023 eine klare Verkehrsregelung im Ortsbereich zu erlassen!

Ab Samstag, 18.02. bis Rosenmontag, 20.02.2023 gilt folgende Verkehrsregelung:

- Die Zufahrt zum Ort ist nur über die B 303-Ausfahrt Fröbershammer (Höhenklinik / Hotel Kaiseralm) möglich – die Einfahrten Glasermühle bei der Avia-Tankstelle und Birnstengel sind Richtung Ortsmitte gesperrt!!!
- Innerorts wird eine Umleitungsstrecke eingerichtet! Die gesamte Ortsdurchfahrt ab Bushaltestelle Fröbershammer (Großparkplatz Seilbahn) über Wunsiedler Straße, Hauptstraße (bei ehemaligem Rathaus), Dr.-Hermann-Meyer-Straße, Jägerstraße, Kiefernweg, Brunnbergstraße, Hauptstraße (bei Matthäuskirche), Bahnhofstraße bis Einmündung B 303 bei der Tankstelle ist Einbahnstraße!!!
- Im gesamten Umleitungsbereich sowie in der Kurzone besteht nur eingeschränkte Parkmöglichkeit, teilweise besteht absolutes Halteverbot. Hier ist die Beschilderung zwingend zu beachten!!!!
- Die Verkehrsregelung gilt von Samstag, 18. Februar 2023, ab 13.00 Uhr bis Faschingsdienstag, 21. Februar 2023, 7.00 Uhr – die Maßnahme wird ausreichend ausgeschildert!!!

Weitere Hinweise:
Bereits ab 17.02.2023 wird aufgrund der Vorbereitungen zum Schneemannbau der Kirchenring gesperrt.

Wir bitten um Ihr Verständnis und wünschen Ihnen ein schönes und unfallfreies Faschingswochenende in Bischofsgrün!

Gemeinde Bischofsgrün
Michael Schreier
Erster Bürgermeister

Am 03.02.2023

ab 19.00 Uhr feiern wir den Anstich vom

Bischofsgrüner

„Schniemoo“ Bier 2023

im Gasthof Siebenstern

durch unseren Bürgermeister M. Schreier
und Familie Nickl von der Brauerei Hütten.

Es spielt für Euch die Hauskapelle „Siebenstern“, oft erreicht und nie kopiert.
Besondere Spezialitäten neben der reichhaltigen Karte: Schaschlik und Schlachtschüssel.
Auf Euer Kommen freuen sich Kerstin und Erika Zinnert.
Am 18. Februar 2023 findet unser Hausfasching statt!

BÜRGER-INFO

Räum- und Streupflicht

Zur Information für unsere Bürgerinnen und Bürger, bzw. die Haus- und Grundstückseigentümer veröffentlichen wir hier einen kleinen Auszug der

„Verordnung über die Reinhaltung und Reinigung der öffentlichen Straßen und die Sicherung der Gehbahnen im Winter"

Die Räum- und Streupflicht gilt an Werktagen ab 7 Uhr und an Sonn- und gesetzlichen Feiertagen ab 8 Uhr!
Die Sicherungsmaßnahmen sind bis 20 Uhr so oft zu wiederholen, wie es zur Verhütung von Gefahren für Leben, Gesundheit, Eigentum oder Besitz erforderlich ist!

Die gesamte Verordnung kann in der Gemeindeverwaltung oder auf der Internetseite der Gemeinde eingesehen werden!

Gemeindeverwaltung
Bischofsgrün

Gasthof zur Post zu verpachten

Der ehemalige Gasthof zur Post (Hauptstraße 15 in Bischofsgrün) Ist neu zu verpachten.

Vorgesehen ist nach Möglichkeit wieder eine gastronomische Nutzung. Das Objekt und nähere Informationen sind auch online unter www.immobilienscout24.de verfügbar.

Ansprechpartner bei Fragen und Interesse ist die Gemeinde Bischofsgrün, 1. Bürgermeister Michael Schreier Tel. 09276 / 92609-20, buergermeister@bischofsgruen.bayern.de

Bürgerinformation über WhatsApp

Liebe Bischofsgrünerinnen und Bischofsgrüner!
zu Beginn der Corona Pandemie wurde durch meinen Vorgänger Stephan Unglaub eine WhatsApp-Gruppe „Bürgerinformation" gegründet. Über diese werden Hinweise und Informationen von der Gemeinde für die Bürgerinnen und Bürger veröffentlicht. Sie stellt einen von mehreren Kommunikationswegen dar und hat insbesondere den Vorteil, dass Nachrichten schnell verbreitet werden können und diese auch leicht weiterverbreitet (geteilt) werden können.
Sollten Sie Interesse haben in die Info-Gruppe aufgenommen zu werden, wenden Sie sich bitte per E-Mail an mich:

buergermeister@bischofsgruen.bayern.de

Bitte geben Sie Ihren Vor- und Nachnamen und Ihre Mobilfunknummer an. Ebenso ist eine formlose Einverständniserklärung, dass Sie in den WhatsApp-Verteiler aufgenommen werden möchten, von Nöten. Sofern Sie die Bürgerinformationen evtl. nicht mehr bekommen möchten, können Sie die WhatsApp-Gruppe jederzeit – ohne Angabe von Gründen – wieder selbstständig verlassen!

Hinweis:
Die Gruppe dient zur Information der Bischofsgrüner Bevölkerung, nicht etwa zur Diskussion oder dem Austausch – es können daher nur Administratoren Beiträge verfassen und verteilen!

Gemeinde Bischofsgrün
Michael Schreier, Erster Bürgermeister

Abfallwirtschaft

der Landkreis Bayreuth
Vielfalt & Visionen

Wussten Sie schon, ...

... dass Elektroaltgeräte nicht in den Restmüll oder die Gelbe Tonne gehören?

Elektroaltgeräte sind alle Geräte, die mittels Stecker und / oder Batterien / Akkus / Knopfzellen betrieben werden (z.B. TV, Waschmaschine, Kühlgerät, Fön, elektr. Zahnbürste, Wecker, Handy, LED-Lampe, Antenne, Sicherung). Alle diese Geräte gehören auf keinen Fall in den Restmüll oder die Gelbe Tonne und auch nicht zum Schrotthändler. Sie enthalten seltene Erden und wertvolle Rohstoffe, die nur gesondert gesammelt wiederverwertet werden können. So werden Ressourcen und die Umwelt geschont. Korrekt und kostenlos entsorgen Sie Elektroaltgeräte hier:

⇒ Elektroaltgeräteabgabestelle Pegnitz, Kleiner Johannes 4-6; Do 14-20 Uhr / Letzter Samstag im Monat 8-12 Uhr

⇒ Elektroaltgeräteabgabestelle Bindlach, Im Letterer 2; Fr 11-17 Uhr

Auch im Jahr 2023 können Sie bei der Abgabe von Elektroaltgeräten mit nur zwei Stempeln auf dem Wertstoffpass tolle Geldpreise gewinnen! Der Pass ist in allen Rathäusern und den oben genannten Abgabestellen erhältlich.

Weitere Auskünfte telefonisch unter 0921 / 728 282 oder im Internet auf www.landkreis-bayreuth.de/abfall.

Endspurt bei der Abgabe der Grundsteuererklärungen

Um Fehler beim Ausfüllen der Grundsteuererklärung zu vermeiden, hat Herr Hollmann, Amtsleiter vom Finanzamt Bayreuth, folgende Tipps für Sie:

- ✓ Nutzen Sie für jedes Grundstück das **Aktenzeichen**, welches Sie in der Regel mit dem Informationsschreiben im 1. Halbjahr mitgeteilt bekommen haben. Für **jedes** Aktenzeichen ist **eine** vollständige Grundsteuererklärung (Hauptvordruck und Anlage Grundstück bzw. Anlage Land- und Forstwirtschaft) abzugeben.

- ✓ Bei Gebäuden, die ausschließlich **zu Wohnzwecken** genutzt werden, ist **keine Nutzfläche** anzugeben. Die Grundsteuer berechnet sich hier nach der Wohnflächenverordnung. Zubehörräume (wie z.B. Kellerräume, Heizungsräume, ...) bleiben außer Ansatz. Sie sind beim privaten Wohnhaus weder Wohnfläche noch Nutzfläche.

- ✓ Bei zu einer Wohneinheit gehörenden **Garagen** ist in fast allen Fällen **ein Freibetrag von 50 m²** vorgesehen. Für **Nebengebäude** von untergeordneter Bedeutung und in unmittelbarer Nähe zur Wohnung, zu der sie gehören, (z. B. Gartenhaus) gilt ein **Freibetrag von 30 m²**. Diese Freibeträge müssen Sie auf der Anlage Grundstück berücksichtigen. Übersteigt jeweils die gesamte Nutzfläche nicht den genannten Freibetrag, tragen Sie bitte 0 m² ein.

  (Beispiel: Garage 45 m² ⇨ Freibetrag 50 m² ⇨ Eintrag 0 m²).

- ✓ Bei **Streuobstwiesen, Wiesen- und Waldflurstücken** ist besonders zu prüfen, ob sie zur **Grundsteuer A** (Betriebe der Land- und Forstwirtschaft) oder zur **Grundsteuer B** (Grundstücke des Grundvermögens) gehören. Auch Privatleute können unter die Grundsteuer A fallen (z. B. an einen Landwirt verpachtete Wiesen).

Wer?

Bis zum 31. Januar 2023 müssen Eigentümerinnen und Eigentümer (Stichtag 1. Januar 2022) von Grundstücken und Betrieben der Land- und Forstwirtschaft eine Grundsteuererklärung beim zuständigen Finanzamt abgeben.

Wie?

Die Grundsteuererklärungen können Sie entweder elektronisch über ELSTER - Ihr Online Finanzamt unter www.elster.de oder auf Papier abgeben. Die Vordrucke stehen Ihnen im Internet, bei uns im Finanzamt (Adresse) oder bei Ihrer Kommune zur Verfügung.

Wo gibt es Hilfe?

Bitte nutzen Sie nach Möglichkeit vor Ausfüllen der Formulare die Video-Ausfüllanleitungen unter www.grundsteuer.bayern.de – die Videos dauern jeweils nur ca. 15 Min, die Zeit lohnt sich

Für weitergehende Fragen steht Ihnen gerne unsere Hotline zur Verfügung.

Grundsteuer-Hotline: 089 / 30 70 00 77
Mo - Do: 08:00 – 18:00 Uhr
Fr: 08:00 – 16:00 Uhr

Weitere wichtige Informationen:

1. Sollten Sie bereits eine **fehlerhafte Erklärung** abgegeben haben, können Sie gegen die erhaltenen Bescheide innerhalb der Frist von einem Monat Einspruch einlegen. Sind aus Ihrer Sicht mehrere Bescheide falsch (z. B. Bescheide über die Grundsteueräquivalenzbeträge und den Grundsteuermessbetrag), sind gegen alle Bescheide jeweils eigene Rechtsbehelfe erforderlich. Fällt Ihnen der Fehler erst nach Ablauf der Frist auf, müssen Sie dies Ihrem Finanzamt mitteilen und wird der Fehler zumindest für die Zukunft korrigiert.
2. Der ab dem 01.01.2025 **zu zahlende Grundsteuerbetrag** ergibt sich erst aus dem Grundsteuerbescheid Ihrer Gemeinde, die im Jahr 2024 hierfür ihre Hebesätze neu festsetzen wird. Deshalb sind Vergleichsrechnungen mit den aktuellen Hebesätzen nicht sinnvoll.

IM NOTFALL

Hausärztlicher Bereitschaftsdienst

Sicherstellung Ihrer hausärztlichen Versorgung an Wochenenden, Feiertagen und in der Nacht

Zur Sicherstellung Ihrer ärztlichen Versorgung an Wochenenden, an Feiertagen und in der Nacht haben sich die sieben hausärztlichen Praxen der Gemeinden Bischofsgrün, Fichtelberg, Warmensteinach und Weidenberg zu einer Bereitschaftsdienstgruppe zusammen geschlossen, welche die für die Gemeinden Bischofsgrün, Fichtelberg, Mehlmeisel, Warmensteinach und Weidenberg in folgenden Zeiten zur Verfügung steht:

- Freitag ab 13:00 Uhr bis Montag bzw. dem nächsten Werktag, 08:00 Uhr
- Mittwoch ab 13:00 Uhr bis Donnerstag bzw. dem nächsten Werktag, 08:00 Uhr
- An Feiertagen beginnend am Vorabend um 18:00 Uhr bis zum nächsten Werktag, 08:00 Uhr
- In den Nächten Montag auf Dienstag, Dienstag auf Mittwoch und Donnerstag auf Freitag in der Zeit von 18:00 Uhr bis 08:00 Uhr des folgenden Tages.

Sie erreichen den hausärztlichen Bereitschaftsdienst unter der Telefonnummer 116 117

Der ärztliche Bereitschaftsdienst ist außerhalb der Sprechzeiten der Arztpraxen bayernweit erreichbar.

Die Kollegen, die Bereitschaftsdienst haben, übernehmen diesen zusätzlich zu den „normalen" Arbeitszeiten, es gibt keinen Freizeitausgleich. Beim Wochenenddienst bedeutet dies unter Einbeziehung der regulären Sprechstunden am Freitagvormittag und am Montag eine Arbeitszeit von Freitagmorgen, 08.00 Uhr, bis Montagabend, 18.00 Uhr, also durchgehend 82 Stunden. Berücksichtigen Sie dies bitte, wenn Ihnen der diensthabende Kollege bzw. die Kollegin nicht immer wie ein Ausbund von Ausgeschlafenheit und Fröhlichkeit vorkommt.

Bei schweren Unfällen und vermutlich lebensbedrohlichen Erkrankungen

Bei lebensbedrohlich erscheinenden Erkrankungen (z.B. Bewusstseinstrübungen, Bewusstlosigkeit, schwerer Atemnot, schwerem Brustschmerz, vor allem mit Atemnot, Lähmungen einer Körperseite, plötzlicher Sprachverlust bzw. plötzlich aufgetretene Sprachstörungen, anhaltenden Krämpfen) und bei schweren Unfällen wenden Sie sich direkt an die

Integrierte Leitstelle (ILS) Bayreuth-Kulmbach
Telefonnummer 112

Notfall-Rufnummer: Polizei 110
Feuerwehr 112

IM NOTFALL

Apothekendienst für Bischofsgrün - Fichtelberg -Warmensteinach

Sa. 28.01. – Sa. 04.02.2023,
Franken-Apotheke, Weidenberg;

Sa. 04.02. – Sa. 11.02.2023,
Apotheke, Speichersdorf;

Sa. 11.02. – Sa. 18.02.2023,
Berg-Apotheke, Fichtelberg;

Sa. 18.02. – Sa. 25.02.2023,
Apotheke, Weidenberg;

Sa. 25.02. – Sa. 04.03.2023,
Steinach-Apotheke, Warmensteinach

Bei Dienstbereitschaft der Apotheke Speichersdorf informieren Sie sich bitte unter www.oponet.de über evtl. nähergelegene dienstbereite Apotheken! Die diensthabende Apotheke übernimmt wochenweise von Samstag 8.00 Uhr bis Samstag 08.00 Uhr die Dienstbereitschaft.

In Zweifelsfällen beachten Sie bitte die Hinweise an den Apotheken, die Ansagen der Anrufbeantworter, bzw. die Auskunft der ILS Bayreuth-Kulmbach (Tel. 112).

Hubertus-Apotheke Bischofsgrün
Tel. 09276 / 251

Berg-Apotheke Fichtelberg
Tel. 09272 / 96266

Steinach-Apotheke Warmensteinach
Tel. 09277 / 1277

Franken-Apotheke Weidenberg
Tel. 09278 / 976-0

Apotheke Schütz Weidenberg
Tel. 09278 / 216

Apotheke Speichersdorf
Tel. 09275 / 983-0

Änderungen aus zwingenden Gründen vorbehalten!

BEKANNTMACHUNG

Schöffenwahl 2023

Im Laufe des Jahres 2023 finden die Wahlen der Schöffinnen bzw. der Schöffen für die Geschäftsjahre 2024 bis 2028 statt.
Von den Städten und Gemeinden bzw. den Jugendhilfeausschüssen bei den Jugendämtern im jeweiligen Amtsgerichtsbezirk werden hierzu geeignete Personen vorgeschlagen und von einem eigens beim Amtsgericht eingerichteten Wahlausschuss gewählt.

Das Amt der Schöffin bzw. des Schöffen

Schöffinnen und Schöffen sind ehrenamtliche Richterinnen bzw. Richter in der Strafjustiz an den Amtsgerichten und Landgerichten. Sie stehen grundsätzlich gleichberechtigt neben den Berufsrichterinnen bzw. Berufsrichtern und sind ebenso unabhängig.
Während der Hauptverhandlung üben sie das Amt einer Richterin bzw. eines Richters in vollem Umfang und mit dem gleichen Stimmrecht wie die an der Verhandlung teilnehmenden Berufsrichterinnen bzw. Berufsrichtern aus.
Ihre Beteiligung in der Strafrechtspflege ist ein wichtiges Element des demokratischen Rechtsstaates. Die Schöffinnen und Schöffen bringen ihre nichtjuristischen Wertungen sowie ihre Lebens- und Berufserfahrung in die Entscheidungen der Gerichte ein und leisten so einen wertvollen Beitrag zu einer lebensnahen und allgemeinverständlichen Rechtsprechung.
Schöffinnen und Schöffen erhalten für ihre Tätigkeit kein Entgelt. Sie haben aber nach dem Justizvergütungs- und Entschädigungsgesetz Anspruch auf Entschädigung von Nachteilen, die durch ihre Heranziehung entstanden sind. So erhalten sie z.B. eine Entschädigung für Verdienstausfall, Zeitversäumnis und Fahrtkosten.
Weitere Informationen zum Schöffenamt und zur Entschädigung der Schöffinnen und Schöffen erhalten Sie über die nachfolgenden Links:

„Das Schöffenamt in Bayern – Informationen
des Bayerischen Staatsministeriums der Justiz
(https://www.justiz.bayern.de/service/schoeffen/)
bzw.:
Entschädigung für Schöffinnen und Schöffen
(https://www.schoeffen-bayern.de/Infos/Ehrenamtliche-Richterinnen-und-Richter,-Schoeffinnen-und-Schoeffen/Entschaedigung-fuer-Schoeffen/)

Aufstellung einer Vorschlagsliste durch die Gemeinde Bischofgrün

Die Wahl der Schöffinnen und Schöffen für die Geschäftsjahre 2024 bis einschließlich 2028 läuft in einem zweistufigen Verfahren.
Zunächst erstellt das Wahlamt anhand eingegangener Bewerbungen eine Vorschlagsliste der wählbaren Bischofsgrüner Bürgerinnen und Bürger auf. Der endgültige Beschluss über diese Vorschlagsliste wird vom Gemeinderat gefasst.
Aus der vom Gemeinderat beschlossenen Vorschlagsliste trifft dann der Schöffenwahlausschuss beim Amtsgericht die endgültige Auswahl. Dabei wird aus der Vorschlagsliste nur die Hälfte der Personen ausgewählt. Wer nicht auf der Vorschlagsliste steht, kann auch nicht zur Schöffin bzw. zum Schöffen gewählt werden.

Die Benachrichtigung der zur Haupt- oder Ersatzschöffin bzw. zum Haupt- oder Ersatzschöffen ernannten Personen erfolgt vor Ablauf des Jahres 2023 direkt durch das Amtsgericht. Die Stadt erhält hierzu keine Informationen. Insoweit bitten wir, keine diesbezüglichen Anfragen an uns zu richten.
Voraussetzungen für die Aufnahme in die Vorschlagsliste (in Bischofsgrün) sind:

- Deutsche Staatsangehörigkeit
- Zu Beginn der Amtsperiode am 1.1.24 Mindestalter 25 Jahre und Höchstalter 69 Jahre
- Haupt- oder Nebenwohnsitz in Bischofsgrün
- Gesundheitliche Eignung
- Ausreichende Beherrschung der Deutschen Sprache in Wort und Schrift
- Kein Vermögensverfall (z.B. Privatinsolvenz)

Juristische Kenntnisse sind für die Tätigkeit als Schöffin bzw. Schöffe nicht erforderlich.

Die rechtlichen Grundlagen über Personen, die für das Amt einer Schöffin bzw. eines Schöffen nicht geeignet sind, die nicht berufen werden sollen, oder die das Amt ablehnen dürfen, ergeben sich aus den Bestimmungen der §§ 32 ff des Gerichtsverfassungsgesetzes (GVG).

Bewerbungsverfahren

Bewerberinnen und Bewerber, die die aufgeführten Anforderungen erfüllen und sich in die Vorschlagsliste aufnehmen lassen wollen, setzen sich bitte mit dem Wahlamt der Gemeinde Bischofsgrün, Frau Sabine Greiner, Tel.: 09276 92609-15 oder per E-Mail: sabine.greiner@bischofsgruen.bayern.de in Verbindung.

BEKANNTMACHUNG

Erscheinungsdaten 2023 Mitteilungsblatt

Untenstehend finden Sie die (voraussichtlichen) Termine für Redaktionsschluss und Erscheinung für das Mitteilungs- und Informationsblatt der Gemeinde Bischofsgrün im Jahr 2023 – wir bitten alle Inserenten und Zulieferer von redaktionellen Texten sich daran zu orientieren!!!

Redaktionsschluss	Erscheinungsdatum
19.01.2023	27.01.2023
16.02.2023	24.02.2023
23.03.2023	31.03.2023
20.04.2023	28.04.2023
18.05.2023	26.05.2023
22.06.2023	30.06.2023
20.07.2023	28.07.2023
17.08.2023	25.08.2023
21.09.2023	29.09.2023
19.10.2023	27.10.2023
16.11.2023	24.11.2023
07.12.2023	15.12.2023

Bürger-Information

Wichtige Telefonnummern, Kontakt-Daten, etc.

Apotheke	251	Evang. Kirche (Pfarramt)	247
Apothekennotdienst	0800 / 0022833	Kath. Kirche (Pfarramt Oberwarmensteinach)	09277 / 235
Ärztlicher Bereitschaftsdienst	116117	Bereitschaftsdienst Wasserversorgung	0175 / 2910058
Arzt (Dr. Hieber)	226	Bereitschaftsdienst Abwasser/Kläranlage	0175 / 2910454
Rettungsdienst	112	Kindergarten	363
Polizei – Notruf	110	Schule	515
Polizeiinspektion (Bth. Land)	0921 / 5062230	Seilschwebebahn Ochsenkopf	435
Feuerwehr	112	Bayernwerk AG – Störungsstelle Strom	0941 / 28003366
Zahnarzt (Dr. Klinkisch)	777	LUK, Helmbrechts – Störungsstelle Gas	09252 / 704-0

Gemeindeverwaltung
Jägerstraße 9
Tel: 09276 / 926090
Fax: 09276 / 92609-60
E-Mail: poststelle@bischofsgruen.bayern.de
Internet: www.bischofsgruen.de

Öffnungszeiten

Mo – Mi, Fr	08.00 – 12.00 Uhr
Do	14.00 – 18.00 Uhr

Oder Termine nach Vereinbarung!

Tourist-Information
Jägerstraße 9
Tel: 09276 / 1292
Fax: 09276 / 505
E-Mail: touristinfo@bischofsgruen.de
Internet: www.bischofsgruen.de

Öffnungszeiten

Mo – Do	08.00 – 12.00 Uhr
	13.00 – 17.00 Uhr
Fr	08.00 – 12.00 Uhr
	13.00 – 15.30 Uhr
Sa	08.00 – 12.00 Uhr

Landratsamt Bayreuth
Markgrafenallee 5
95448 Bayreuth
Tel: 0921 / 728-0
Internet: www.landkreis-bayreuth.de

Aufgrund der aktuellen Lage im Rahmen der Corona-Pandemie ist das Landratsamt Bayreuth nicht wie gewohnt geöffnet!!!

Öffnungszeiten Kfz-Zulassungsstelle

Mo + Di	07.30 – 14.00 Uhr
Mi	07.30 – 12.00 Uhr
Do	07.30 – 17.00 Uhr
Fr	07.30 – 13.00 Uhr

Annahmeschluss Kfz-Zulassung

Mo – Do	jeweils ½ Std.
Fr	1 Std. vor Ende Öffnungszeit

Bitte vereinbaren Sie einen Termin und informieren Sie sich diesbezüglich unter Tel: 0921 / 728-500 oder auf der Website!!!

seit 1992

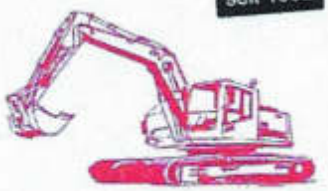

Jahnstraße 6a
95686 Fichtelberg

01 71 - 5 73 22 21
0 92 72 - 69 41

0 92 72 - 9 60 16

galakai@t-online.de
baudienstleister-kaiser.de

STEFAN KAISER
BAUDIENSTLEISTER

- Erdarbeiten
  mit Minibagger, Mobilbagger, Radlader, LKW-Kipper,...
- Tiefbauarbeiten
  Hausanschlüsse (Abwasser, Wasser), Fundamente,...
- Bautenschutz
  Trockenlegung, Dämmung,...
- Abbrucharbeiten
- Asphaltreparaturen
- GaLaBau
  Pflasterarbeiten, Mauerbau, Wegebau, Hofeinfahrten, Zaunbau,...
- Transporte, Belieferungen
  Baumaterialien, Sand, Splitt, Schotter, Humus, Kiese, Findlinge, Mauersteine, gebrauchtes Granitpflaster,...

Wir suchen Verstärkung
für unsere Baustellen:

- **Gartenlandschaftsbauer/in**
- **Pflasterer/Maurer**
- **Straßenbauer**

FS Klasse (3 alt) Voraussetzung.
Bewerbung bitte an obige Adresse.

PFLEGEZENTRUM BISCHOFSGRÜN

Ihr Platz fürs Leben.

Unser Haus im Luftkurort Bischofsgrün zeichnet sich aus durch ein lebensfrohes und abwechslungsreiches Miteinander.

Ein gutes Leben unserer Bewohner*innen ermöglicht unser hochmotiviertes Team.

Aber auch ein gutes Team braucht Unterstützung und Entlastung.

Deshalb suchen wir Sie:
Werden Sie Teil eines tollen Teams.

Weitere Infos:

Besuchen Sie uns doch mal auf Facebook

Für unsere Einrichtung suchen wir ab sofort:

Pflegefachkraft	in Vollzeit/Teilzeit
Ergotherapeut*in	in Vollzeit/Teilzeit
Pflegeassistent*in	in Vollzeit/Teilzeit
Betreuungsassistent*in	in Vollzeit/Teilzeit
Hauswirtschaftskraft	für 20 - 33 Std.

Ihre Bewerbung richten Sie bitte an: bewerbung@pflegezentrum.com
Einrichtungsleitung · Ochsenkopfstr. 41 · 95493 Bischofsgrün
Für Fragen einfach anrufen: 09276 987-0 (Mo. - Fr.: 08.00 - 16.00 Uhr)

www.
bischofsgruen.de

www.bestattungen-neumann.de

Bestattungen Neumann

Ihr Bestatter für Oberfranken und die nördliche Oberpfalz

Büro und Ausstellung in:
Hauptsitz – Speichersdorf · Tel. 09275-9800

Bayreuth · Tel. 0921-5075780
Creußen · Tel. 09270-991566
Pegnitz · Tel. 09241-4858899
Weidenberg · Tel. 09278-773111
Fichtelberg · Tel. 09272-909048
Bad Berneck · Tel. 09273-9658470
Eschenbach · Tel. 09645-9179912
Kemnath · Tel. 09642-92040

BISCHOFSGRÜN: 0 92 72 - 90 90 48

HOL & Bring-Service in Bischofsgrün

» Ich bin Ihr Servicetechniker bei Motor-Nützel in Bad Berneck. Gerne hole ich Ihr Fahrzeug morgens bei Ihnen zu Hause in Bischofsgrün ab und bringe es abends frisch gewartet wieder zu Ihnen zurück. Der Hol- und Bring-Service ist für Sie natürlich kostenlos!

Rufen Sie an, schreiben Sie mir oder kommen Sie vorbei. – Ich freue mich auf unser Kennenlernen bei Motor-Nützel in Bad Berneck. «

Hans Weißflach
Servicetechniker
Telefon 09273 9249-0
vw-badberneck@motor-nuetzel.de

Audi Service · Skoda · Service

MOTOR-NÜTZEL
WIR BEWEGEN MENSCHEN

Motor-Nützel Vertriebs-GmbH
August-Mittelsten-Scheid-Str. 1
95460 Bad Berneck

www.motor-nuetzel.de

Unsere Senioren

Veranstaltungen

Der **Seniorenbeirat** und **das Generationen- / Quartersmanagement** laden ein:

Mittwoch, 8.2. – Smartphone-Kurs: Nächste Übungsstunde für Fortgeschrittene
ab 16.45 Uhr im Generationentreff

Mittwoch, 15.2. – Faschingsnachmittag
ab 14.30 Uhr im Generationentreff
Es gibt Kaffee und Faschingskrapfen
Kopfbedeckung ausdrücklich erwünscht!

Samstag, 4.3. -
Im Alter INFORM – Werkstatt
ab 9.30 Uhr im Generationentreff
Arbeitstreffen: Wir machen uns weiter Gedanken, was es zu den Themen Bewegung und Ernährung für Ältere in Bischofsgrün schon gibt und welche Angebote, Projekte zusätzlich angestoßen werden könnten. Anmeldung bitte in im Generationenbüro.

Infos

- Bei Interesse soll ein wie-terer **Smartphone-Kurs für Anfänger** begonnen werden. Wer möchte mitmachen? Bitte bei Harald Judas melden!
Über den Generationentreff sind 5 schnurgebundene **Senioren-Festnetztelefone** mit Freisprechen, Lautsprecher, großen Tasten gratis abzugeben.

Ansprechpartner Senioren:

Seniorenbeirat
Monika Rieß (Vors.)
Tel. 0171 837 06 01

Elvira Schreyer
(Stellv. Vorsitzende)
Tel. 0160 96 21 45 94

Generationen- und Quartiersmanager, Seniorenbeauftragter
Harald Judas
Tel. 0152 09 75 80 42

Nachbarschaftshilfe
Stephan Unglaub
Außenstelle Bischofsgrün Vereins J.A.Z.
Tel. 0170 222 50 58

Unser neugewählter Seniorenbeirat

Der Seniorenbeirat in Bischofsgrün ist mit zwei neuen Köpfen in seine zweite dreijährige Amtszeit gestartet. Schon in der Dezember-Sitzung des Gemeinderates war eine achtköpfige Bewerberliste ohne Veränderung bestätigt worden. Nun hat sich der neue Seniorenbeirat in seiner konstituieren Sitzung noch seine Führung bestimmt. Die alte und neue Vorsitzende Monika Rieß hat als neue stellvertretende Vorsitzende Elvira Schreyer an der Seite. Weiter gehören dem Seniorenbeirat an Hanna Arndt, Isolde Hoffmann (stv. Schriftführerin), Thomas Hoffmann, Andrea Jahreiß, Karl-Heinz Müller (Schriftführer) und Ulrike Zapf an. **ju**

Nächste Beratungstermine offenen Hilfen

Zwischenzeitlich fand im Generationentreff die Premiere des neuen Beratungsangebots von Diakoneo im Rahmen der offenen Hilfen statt. Frau Karin Knieß von den offenen Hilfen in Himmelkron stand und steht auch weiter für alle Fragen rund um das Thema Behinderungen, wie Hilfsangebote, Antragstellung oder einfach Probleme jeder Art zur Verfügung. Das Beratungsangebot wird auch fortgeführt. Zum Vormerken – die nächsten Termine sind: Freitag, 10.03.2023, 10:00 – 12:00 Uhr und Freitag, 21.04.2023, 10:00 – 12:00 Uhr. **ju**

Hinweis: Das Quartiersmanagement in Bischofsgrün wird gefördert durch
Bayerisches Staatsministerium für Familie, Arbeit und Soziales

Thema Demenz

In 2023 soll auf jeden Fall das Thema Demenz stärker in den Fokus rücken. Zum einen ist die Idee entstanden, einen Teil der Kurkonzerte so abzuhalten, dass diese an die besonderen Bedürfnisse von an Demenz erkrankten MitbürgerInnen angepasst werden. Der Rest der Zuhörer dürfte davon übrigens wenig bis gar nichts mitbekommen. Wer sich vorstellen kann Demente MitbürgerInnen zu den Konzerten zu begleiten, darf sich gerne im Generationenbüro melden. Ebenso, wer sich als Musiker für das Thema interessiert. Für die gibt eine einstündige Online-Schulung am 15.2., 17 Uhr. Der Schulungslink wird auf Anfrage gerne zugeschickt. **ju**

Nachbarschaftshilfe J.A.Z.

Unverändert setzen wir in Bischofsgrün darauf, dass wenn kurzfristiger Hilfsbedarf entsteht, die Bischofsgrüner Außenstelle des Nachbarschaftshilfe Vereins Jung und Alt Zusammen im Generationenreff Hilfe vermitteln kann. Infos gibt es bei Stephan Unglaub – Telefon siehe links. **ju**

Bürgerbus: Fahrer benötigt

Wie nachstehend zu lesen, wird es ab Mitte des Jahres einen durch den Landkreis finanzierten Bürgerbus geben. Freilich steht und fällt das Projekt steht und fällt mit dem Vorhandensein eines genügend großen Pools an Fahrern. Einige Interessenten haben sich auch schon gemeldet – ihnen vielen Dank. Dennoch sind wir weiter auf der Suche und bitten bei Interesse um Meldung an das Generation- und Quartiersmanagement, Harald Judas per Mail unter quartier@bischofsgruen.de oder 01520 – 975 80 42. Wer sich meldet, würde dann zunächst zu einem Infotermin eingeladen und bekäme dann die Ausbildung, also den Erwerb eines Personenbeförderungsscheines durch das Landratsamt finanziert! **ju**

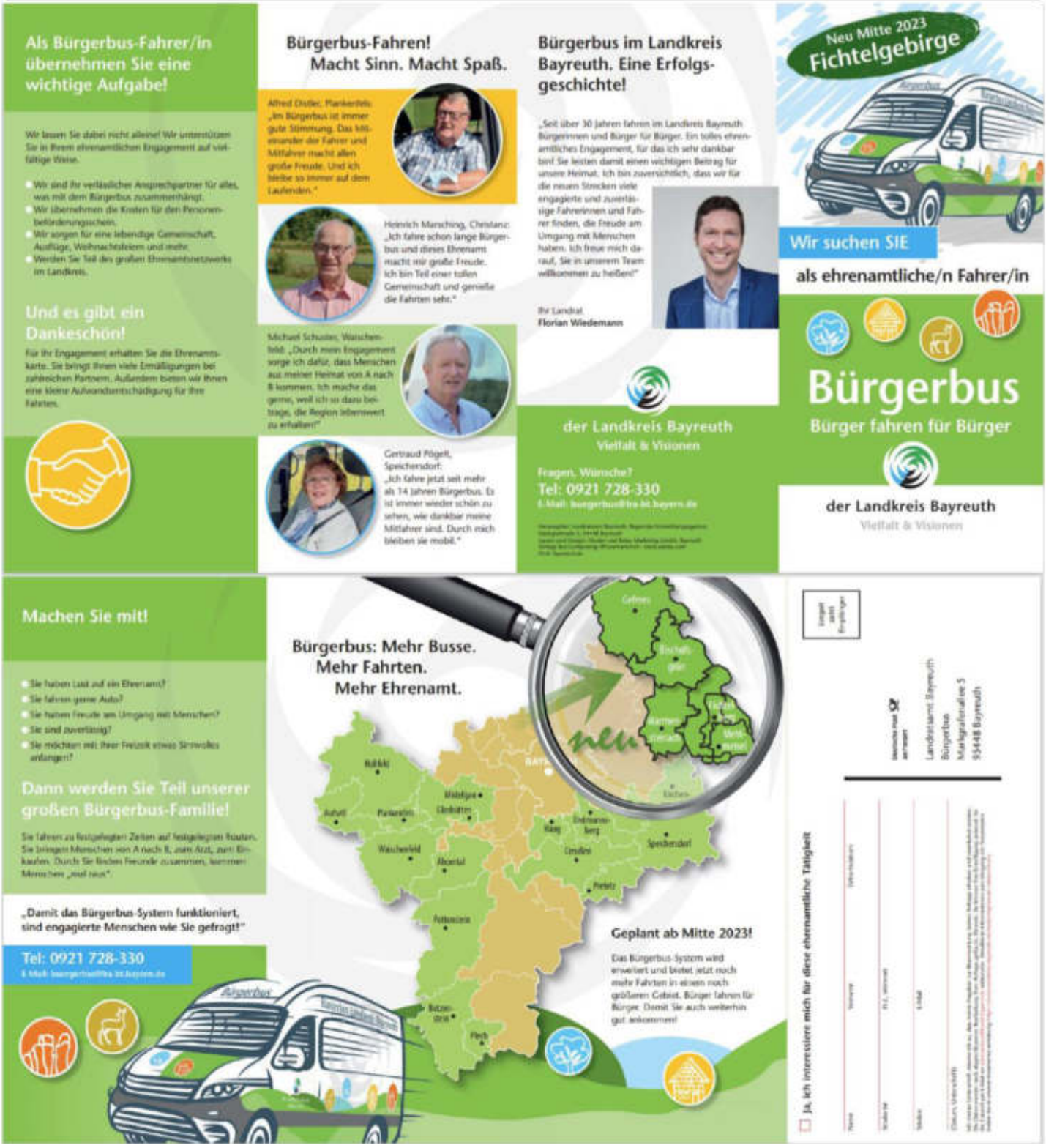

Impressum

Mitteilungs- und Informationsblatt Bischofsgrün

Das Mitteilungs- und Informationsblatt Bischofsgrün erscheint monatlich.

Verantwortlich für den Inhalt: Der Erste Bürgermeister der Gemeinde Bischofsgrün, Michael Schreier, Jägerstraße 9, 95493 Bischofsgrün

Technische Gesamtherstellung u. Herausgeber: *mediapublik* Wolfrum & Knoll GbR, Bahnhofstr. 104, 95460 Bad Berneck, Telefon: (0 92 73) 96 69 604, Fax: (0 92 73) 96 59 60

Druck: Schmidt und Buchta, Fliegerweg 7, 95233 Helmbrechts

Jährlicher Bezugspreis: € 24 (inkl. MwSt.) - nur im Abonnement nur innerhalb des Verbreitungsgebietes über die Gemeinde. Im Bedarfsfall Einzelexemplare durch die Gemeinde zum Preis von € 2 zzgl. Versandkosteanteil.

Für Anzeigenveröffentlichungen und Fremdbeilagen gelten die allgemeinen Geschäftsbedingungen und die z. Zt. gültige Anzeigenpreisliste. Für nicht gelieferte Zeitungen infolge höherer Gewalt oder anderer Ereignisse kann nur Ersatz des Betrages für ein Einzelexemplar gefordert werden. Weitergehende Ansprüche, insbesondere auf Schadenersatz, sind ausdrücklich ausgeschlossen. Alle Berichte geben die Meinung des Verfassers wieder und nicht unbedingt die Meinung der Redaktion. Die Redaktion behält sich vor, Anzeigenaufträge, Leserbriefe und Beilagenaufträge wegen des Inhalts, der Herkunft oder der technischen Form nach einheitlichen, sachlich gerechtfertigten Grundsätzen der Redaktion abzulehnen, wenn deren Inhalt gegen Gesetze oder behördliche Bestimmungen verstößt oder deren Veröffentlichung für die Redaktion nach deren Ermessen unzumutbar ist. Beilagenaufträge sind für die Redaktion erst nach Vorlage eines Musters der Beilage und deren Billigung bindend. Beilagen, die durch Format oder Aufmachung beim Leser den Eindruck eines Bestandteils des Mitteilungsblattes erwecken oder Fremdanzeigen enthalten, werden nicht angenommen. Die Ablehnung eines Auftrages wird dem Auftraggeber unverzüglich mitgeteilt.

TERMINVORMERKUNG

AKTION SAUBERER MAIN am 22. April 2023

Die Ortsgruppe Bischofsgrün des Fichtelgebirgsvereins und die Gemeinde Bischofsgrün wollen sich am

22. April 2023 (Samstag)

von **09:00 bis ca. 12:00 Uhr**

erneut an der **Aktion sauberer Main** beteiligen.

Dies ist eine interkommunale Maßnahme, die vom Netzwerk Main (www.netzwerkmain.de) ausgeht und an der viele Gemeinden und Städte entlang des Mains teilnehmen.

Unter dem Motto **„Mein Main muss sauber sein"** sollen nicht nur der Main und der unmittelbare Umgriff, sondern auch andere Flächen in und um Bischofsgrün herum von Müll und Unrat gesäubert werden.

Da viele Hände auch mehr bewegen können als einzelne wenige, benötigen wir hier wieder die Unterstützung aller **Vereine**, **Organisationen** und selbstverständlich auch von **Einzelpersonen**.

BITTE MERKT EUCH DEN TERMIN SCHON MAL VOR – DETAILS FOLGEN IM NÄCHSTEN MITTEILUNGSBLATT!

Michael Schreier
1. Bürgermeister

Rainer Schreier
FGV OG Bischofsgrün
1. Vorsitzender

POLSTEREI MÜLLINGER

Polstermöbel direkt vom Hersteller

Neubezug – Reparatur

von

- Eckbänken
- Couchgarnituren
- Motorrad- und Traktorsitzen
- Und vieles mehr

95686 Fichtelberg
Sonnleite 19
Tel 09272 / 1783
www.polsterei-muellinger.de

Jagdgenossenschaft Bischofsgrün

Einladung zum Jagdessen

Die Jagdgenossenschaft Bischofsgrün lädt Sie als Jagdgenosse

am Freitag, 03.02.2023
um 19.00 Uhr
im Gasthof Puchtlers Deutscher Adler

zum traditionellen Jagdessen ein.

Aus organisatorischen Gründen bitten wir Sie, sich in die bis zum 01.02.2023 ausliegende Liste in der Tourist-Information im Kurhaus einzutragen. Später eingehende Anmeldungen können nicht mehr berücksichtigt werden.

Bischofsgrün, den 17.01.2023

Jagdvorsteher Manfred Nelkel

MALER - UND LACKIERERMEISTER

Inhaber: Uwe Schmelzer

Emil Schmelzer

95686 Fichtelberg • Mühlberg 5a

Tel. 0 92 72 - 69 42 - Mobil 0160 / 77 06 69 4

FACHBETRIEB FÜR SÄMTLICHE MALERARBEITEN

Moderne Fassaden- und Raumgestaltung
Mineral- und Kunstharzputze
Tapezier- und Fliesenklebearbeiten
Fußbodenbeläge • Schriften
Wärmedämm-Verbundsysteme

SEIT 1974

Aus dem Rathaus

Abfuhrkalender 2023

Bischofsgrün

der Landkreis Bayreuth
Vielfalt & Visionen

Januar	KW	Februar	KW	März	KW	April	KW	Mai	KW	Juni	KW
01 So Neujahr	52	01 Mi		01 Mi		01 Sa		01 Mo Maifeiertag	18	01 Do GT	
02 Mo PT	01	02 Do		02 Do		02 So		02 Di		02 Fr RM	
03 Di BIO		03 Fr		03 Fr		03 Mo	14	03 Mi		03 Sa	
04 Mi		04 Sa		04 Sa		04 Di GT		04 Do GT		04 So	
05 Do		05 So		05 So		05 Mi RM		05 Fr RM		05 Mo	23
06 Fr Heilige Drei Könige		06 Mo	06	06 Mo		06 Do	10	06 Sa		06 Di BIO	
07 Sa		07 Di		07 Di		07 Fr Karfreitag		07 So		07 Mi	
08 So		08 Mi GT		08 Mi GT		08 Sa		08 Mo	19	08 Do Fronleichnam	
09 Mo	02	09 Do RM		09 Do RM		09 So		09 Di BIO		09 Fr	
10 Di		10 Fr		10 Fr		10 Mo Ostermontag	15	10 Mi		10 Sa	
11 Mi GT		11 Sa		11 Sa		11 Di		11 Do		11 So	
12 Do RM		12 So		12 So		12 Mi BIO		12 Fr		12 Mo	24
13 Fr		13 Mo	07	13 Mo		13 Do	11	13 Sa		13 Di	
14 Sa		14 Di BIO		14 Di BIO		14 Fr		14 So		14 Mi	
15 So		15 Mi €		15 Mi		15 Sa		15 Mo €	20	15 Do RM	
16 Mo	03	16 Do		16 Do		16 So		16 Di		16 Fr	
17 Di BIO		17 Fr		17 Fr		17 Mo	16	17 Mi		17 Sa	
18 Mi		18 Sa		18 Sa		18 Di		18 Do Christi Himmelfahrt		18 So	
19 Do		19 So		19 So		19 Mi		19 Fr RM		19 Mo PT	25
20 Fr		20 Mo	08	20 Mo		20 Do RM	12	20 Sa		20 Di BIO	
21 Sa		21 Di		21 Di		21 Fr		21 So		21 Mi	
22 So		22 Mi		22 Mi		22 Sa		22 Mo PT	21	22 Do	
23 Mo	04	23 Do RM		23 Do RM		23 So		23 Di BIO		23 Fr	
24 Di		24 Fr		24 Fr		24 Mo PT	17	24 Mi		24 Sa	
25 Mi		25 Sa		25 Sa		25 Di BIO		25 Do		25 So	
26 Do RM		26 So		26 So		26 Mi		26 Fr		26 Mo	26
27 Fr		27 Mo PT	09	27 Mo PT		27 Do	13	27 Sa		27 Di	
28 Sa		28 Di BIO		28 Di BIO		28 Fr		28 So		28 Mi GT	
29 So				29 Mi		29 Sa		29 Mo Pfingstmontag	22	29 Do RM	
30 Mo PT	05			30 Do		30 So		30 Di		30 Fr	
31 Di BIO				31 Fr				31 Mi			

Juli	KW	August	KW	September	KW	Oktober	KW	November	KW	Dezember	KW
01 Sa	26	01 Di BIO		01 Fr		01 So		01 Mi Allerheiligen		01 Fr	
02 So		02 Mi		02 Sa		02 Mo	40	02 Do		02 Sa	
03 Mo	27	03 Do		03 So		03 Di Tag der Deutschen Einheit		03 Fr RM		03 So	
04 Di BIO		04 Fr		04 Mo	36	04 Mi		04 Sa		04 Mo PT	49
05 Mi		05 Sa		05 Di		05 Do		05 So		05 Di BIO	
06 Do		06 So		06 Mi		06 Fr RM		06 Mo PT	45	06 Mi	
07 Fr		07 Mo	32	07 Do RM		07 Sa		07 Di BIO		07 Do	
08 Sa		08 Di		08 Fr		08 So		08 Mi		08 Fr	
09 So		09 Mi		09 Sa		09 Mo PT	41	09 Do		09 Sa	
10 Mo	28	10 Do RM		10 So		10 Di BIO		10 Fr		10 So	
11 Di		11 Fr		11 Mo PT	37	11 Mi		11 Sa		11 Mo	50
12 Mi		12 Sa		12 Di BIO		12 Do		12 So		12 Di	
13 Do RM		13 So		13 Mi		13 Fr		13 Mo	46	13 Mi GT	
14 Fr		14 Mo PT	33	14 Do		14 Sa		14 Di		14 Do RM	
15 Sa		15 Di € Maria Himmelfahrt		15 Fr		15 So		15 Mi GT €		15 Fr	
16 So		16 Mi BIO		16 Sa		16 Mo	42	16 Do RM		16 Sa	
17 Mo PT	29	17 Do		17 So		17 Di		17 Fr		17 So	
18 Di BIO		18 Fr		18 Mo		18 Mi GT	38	18 Sa		18 Mo	51
19 Mi		19 Sa		19 Di		19 Do RM		19 So		19 Di BIO	
20 Do		20 So		20 Mi GT		20 Fr		20 Mo	47	20 Mi	
21 Fr		21 Mo	34	21 Do RM		21 Sa		21 Di BIO		21 Do	
22 Sa		22 Di		22 Fr		22 So		22 Mi		22 Fr	
23 So		23 Mi GT		23 Sa		23 Mo	43	23 Do		23 Sa	
24 Mo	30	24 Do RM		24 So		24 Di BIO		24 Fr		24 So	
25 Di		25 Fr		25 Mo	39	25 Mi		25 Sa		25 Mo 1. Weihnachtstag	52
26 Mi GT		26 Sa		26 Di BIO		26 Do		26 So		26 Di 2. Weihnachtstag	
27 Do RM		27 So		27 Mi		27 Fr		27 Mo	48	27 Mi	
28 Fr		28 Mo	35	28 Do		28 Sa		28 Di		28 Do	
29 Sa		29 Di BIO		29 Fr		29 So		29 Mi		29 Fr RM	
30 So		30 Mi		30 Sa		30 Mo	44	30 Do RM		30 Sa	
31 Mo	31	31 Do				31 Di				31 So	

Restmüll- und Biotonnen werden 14-täglich, die Papiertonnen und Gelben Tonnen 4-wöchentlich geleert.
Die Tonnen müssen am Abfuhrtag ab 6 Uhr zur Entleerung bereit stehen.
Sollte ein Grundstück oder eine Straße vom Müllfahrzeug (z.B. wegen einer Baustelle oder Straßensperrung) nicht angefahren werden können, sind die Mülltonnen zur nächsten vom Müllfahrzeug anfahrbaren öffentlichen Verkehrsfläche zu bringen.

- GT Gelbe Tonne
- RM Restmüll
- BIO Biotonne
- PT Papiertonne
- € Fälligkeit Gebühren

Fragen zur Restmüll-, Bio- oder Papiertonne: 0921/728-282; Fragen zur Gelben Tonne: 0921/9305-702 oder 0921/9305-706

Neues aus dem Schneemanndorf: Schneemann „Jakob, der 37.“ kommt bestimmt…

Liebe Bischofsgrüner, Leistungsanbieter und Gastronomen,

in diesem Jahr steht nun bereits das 37. Schneemannfest vor der Tür. Der Schneemann wird auch heuer wieder durch unsere ehrenamtlichen Schneemannbauer um Horst und Berndt Heidenreich gebaut werden. Viele der Schneemannbauer nehmen sich dafür extra einen Tag frei, um unseren Jakob erneut zum Leben zu erwecken

Vom zünftigen Festumzug bis hin zum Live Programm vom Feinsten ist alles dabei!

Das Nachmittagsprogramm von 15:00 bis 17:00 Uhr gestaltet das bewährte Team unserer Touristinfo einschließlich Katja Greiner und Co. als Programmteil im Rahmen des Bischofsgrüner Ferienprogrammes.

Natürlich geht in der heutigen Zeit nach wie vor nichts mehr zum Nulltarif bzw. kann nicht nur alles durch die Gemeinde finanziert werden.
Dieses Fest kostet doch Einiges mehr, als viele von Ihnen vielleicht denken werden.

Deshalb auch zum 37. Schneemannfest unsere kleine Bitte an Sie:
Vielleicht wäre es Ihnen, je nach den individuellen Voraussetzungen, möglich, uns etwas in finanzieller Form erneut zu unterstützen.

Auch Vereine sind herzlich willkommen.
Eine entsprechende Spendenquittung seitens der Gemeinde wird auf Wunsch durch unser TI-Büro ausgestellt.

Bitte eventuelle Beträge direkt in der Kur- und Tourist Information abgeben!!

Für alle Betriebe und Fewo- sowie Privatvermieter, die dieses Fest speziell in ihren Häusern bewerben möchten, stehen in unserem Büro fertige Plakate in A3 kostenlos zur Verfügung.

Der Schneemannbau ist derzeit am Freitag, den 17.Ferbruar ab ca. 7:30 Uhr geplant.

Für Ihre Rückfragen stehen wir gerne zur Verfügung.

Vielen herzlichen Dank schon einmal für Ihre Bemühungen!

Wilhelm Zapf
Kur- und Tourist Information

NEWS

Neues & Aktuelles von der Tourismus & Marketing GmbH Ochsenkopf

1. Einführung der digitalen Gästekarte

Wie am Abend des Tourismus angekündigt, wird die digitale Gästekarte nun auch in der Ochsenkopfregion Einzug halten. Als Ergänzung zur bereits bekannten Papiergastkarte bietet sie diverse Vorteile. Zum einen entfällt die Beschaffung der Gästekartenbogen, des weiteren werden Gastinformationen und die inkludierten Leistungen aufgespielt, die auf jedem Smartphone abrufbar sind. Die notwendigen technischen Schritte zur Einführung der neuen digitalen Gästekarte sind vollzogen. Der Termin für die Online Schulung wird rechtzeitig bekannt gegeben.

2. Servicequalität Deutschland - Zertifikate für die Tourist Informationen Bischofsgrün, Fichtelberg, Mehlmeisel, Warmensteinach und die Ochsenkopf Tourismus GmbH

Auf Qualität als entscheidendes Wettbewerbsinstrument für die Zukunft setzt man weiter in der Ochsenkopfregion. Als Ergänzung zur Sterne-Klassifizierung, die ein Gütesiegel für die Hardware im Beherbergungsbereich ist, setzt die Initiative ServiceQualität Deutschland in Bayern bei den Serviceprozessen, der Software, an. Deutschlandweit gewinnt dieses Gütesiegel weiter an Bedeutung. Deutschlandweit sind aktuell sind 1.265 Betriebe, Einrichtungen etc. zertifiziert.

Seit 2011 sind die Tourist Informationen Bischofsgrün, Fichtelberg, Mehlmeisel, Warmensteinach und die Ochsenkopf Tourismus GmbH Service Q zertifiziert, die diesjährige Rezertifizierung bedeutet Kontinuität.

Von dieser Auszeichnung profitieren nicht nur die Gäste, die spüren, dass sie in ihren Wünschen und Erwartungen ernst genommen und positiv überrascht werden, sondern auch die Mitarbeiter, die an der Qualitätsoptimierung im Unternehmen aktiv mitwirken. Das Zertifikat wird für 3 Jahre vergeben. Die Überreichung der Zertifikate fand im Rahmen des monatlichen Jour Fix an die Mitarbeiter der TI's statt.

Elektroinstallation-Elektroheizung-Wärmepumpen-Solar-Photovolaik-Alarm-Brandmeldeanlagen-Notstromanlagen-Blitzschutz-Kundendienst-Elektrogeräte für Gewerbe

Elektro-Markhof
Gebäudetechnik und Hausgeräte

95485 Warmensteinach
Hütten 18 Tel. 09277-6259
Fax: 975751, Mobil 0160-94966820
www.elektro-markhof.de

Elektro- Garagentor Antriebe von Marantec

-Miele Hausgeräte-

Smart Home Loxone Partner

ILE GESUNDES FICHTELGEBIRGE

Regionalbudgetprojekte 2023

Im Jahr 2023 werden zum vierten Mal in Folge Kleinprojekte über das Regionalbudget gefördert. Insgesamt erhalten voraussichtlich 18 Kleinprojekte aus Bad Alexandersbad, Bad Berneck, Bischofsgrün und Weißenstadt ca. 96.000€ Zuwendung. Davon kommen 90% vom Amt für Ländliche Entwicklung, 10% stellt die ILE zur Verfügung. In Bischofsgrün können zwei tolle Projekte von der Zuwendung profitieren.

Mehr Sicherheit am BLSV-Camp

Am Sportcamp Bischofsgrün, das 294 Betten vorweist und an einem zentralen Kreuzungspunkt für Mountainbike-, Loipen- und Wanderwege liegt, soll ein Defibrillator für mehr Sicherheit sorgen. Neben Gästen des Camps können so Sportler, Zuschauer und Einheimische in der Natur erstversorgt werden, da der bestehende Defibrillator im Kurhaus für eine zeitnahe Versorgung zu weit entfernt wäre.

Landschaftsgondeln

Eine schöne Idee sorgt in Zukunft für einmalige Aussichtspunkte in und um Bischofsgrün. An drei Standorten sollen Aussichtspunkte geschaffen werden, die zum Verweilen und Entspannen einladen. Dort werden jeweils zwei Doppelsessel der alten Seilbahn verwendet, die ganzjährig und von jeweils 4 Personen gleichzeitig genutzt werden können. Die Gondeln sollen schwingend positioniert werden. An jedem der drei Standorte wird zudem eine kleine Infotafel platziert, die Informationen zum Ort oder der Region gibt.

Und vieles mehr

Neben diesen Projekten gibt es im ILE-Gebiet noch viele weitere tolle Projektideen. In Bad Alexandersbad wird zum Beispiel eine LED-Weihnachtsbeleuchtung für den Ort angeschafft und eine insektenfreundliche Umgestaltung des Straßenrandes vorgenommen, bei der Groß und Klein aus der Nachbarschaft beteiligt sind. In Bad Berneck wird am Thiesenring ein Meditationsweg integriert, der zum Nachdenken und Innehalten anregt. Zudem baut die Feuerwehr Neudorf-Gesees ein barrierefreies Toilettenhäuschen in Gesees. Und auch in Weißenstadt werden schöne Projekte wie eine Wasserspielanalage in der Badezone am Weißenstädter See sowie eine hybride Stadtführung (digital und analog) umgesetzt, um auch den jüngeren Bewohnern und Besuchern ein tolles Angebot zu ermöglichen.

Der Landschaftspflegeverband Weidenberg und Umgebung e.V. sucht

einen Mitarbeiter / eine Mitarbeiterin (m/w/d) für die Verwaltung

Wir sind ein in Naturschutz, Landschaftspflege und Streuobst-Vermarktung aktiver, gemeinnütziger Verein und suchen Sie

Sie beherrschen Buchführung, Rechnungswesen, Office-Programme und arbeiten gerne im Team.
Eine Ausbildung in Verwaltung und Buchführung oder mehrjährige Erfahrung in diesen Bereichen sind wünschenswert.
Sie übernehmen das Rechnungswesen, die Buchführung, die Mitgliederverwaltung, die Steuervorarbeiten und die Organisation der Vereinsarbeit wie Ladungen, Protokollführung etc.
Sie unterstützen die Geschäftsführung bei der Verwaltung und Abrechnung der Fördermaßnahmen und gelegentlich bei der Öffentlichkeitsarbeit.
Wir bieten Ihnen einen Teilzeitjob mit ca. 15 Stunden pro Woche, unbefristet, ab sofort.
Die Bezahlung erfolgt in Anlehnung an den TVÖD.
Nach der Einarbeitungszeit in unserer Geschäftsstelle in Weidenberg können Sie ihre Arbeitszeit familienfreundlich gestalten mit einem festen Vormittag in der Geschäftsstelle.
Da wir keinen Dienstwagen haben, benötigen Sie gelegentlich einen PKW zum Transport von Materialien oder zum Auf- Abbau von Infoständen. Dazu ist auch körperliche Fitness notwendig.
Bewerbung bitte bis 30.01.2023 an die Geschäftsstelle des Landschaftspflegeverbandes Weidenberg und Umgebung e.V. unter lpv-weidenberg@gmx.de bzw. Rathausplatz 1, 95466 Weidenberg.
Sie können gerne anrufen unter 09278/97731 und nach Voranmeldung auch vorbeikommen für weitere Informationen.

Ärztlicher Notdienst

Die einheitliche Nummer für Feuerwehr und Rettungsdienst lautet:

112

Wichtig:
Benötigen Sie außerhalb der regulären Sprechstunden Ihres Hausarztes ärztliche Hilfe bei nicht lebensbedrohlichen gesundheitlichen Problemen, die nicht den Einsatz des Rettungsdienstes notwendig erscheinen lassen, hilft der ärztliche Bereitschaftsdienst bei der Vermittlung eines Arztes. Der ärztliche Bereitschaftsdienst ist bayernweit vorwahl- und gebührenfrei unter der Rufnummer 116 117 erreichbar.
Weitere Infos unter:
www.kvb.de/service/patienten/aerztlicher-bereitschaftsdienst

Aus der Tourist-Information

Veranstaltungskalender

ERLEBNIS OCHSENKOPF 4 BISCHOFSGRÜN ROHTELBERG REHLMBSEL WARMENSTEINACH
TAUSEND UND EINE MÖGLICHKEIT

DAS FICHTELGEBIRGE SAGENHAFT

Januar 2023

27.01. **Ehrungsabend der Gemeinde**

Februar 2023

03.02. **Schneemannbier-Anstich**; Beginn: 19.00 Uhr im Gasthof Siebenstern

16.02. **Hausfasching** im Gasthof Käppel ab 19:00 Uhr

17.02. **Schneemannbau**

FGV – Abendwanderung; Lichter- bzw. Laternenwanderung durch das winterliche Dunkel, anschließend Einkehr; Treffpunkt 18:30 Uhr am Schneemann Jakob; Leitung: Stephan Unglaub

18.02. **Hausfasching Stammtisch Siebenstern mit „Manfred & Klaus" im Gasthof Siebenstern;** Beginn: 20:00 Uhr, Kostüm erwünscht; Eintritt 4,00 Euro

19.02. **Kinderfasching** im Gasthof Käppel ab 15:00 Uhr

20.02. **Bischofsgrüner Schneemannfest** am Marktplatz in der Ortsmitte mit vielen Schneebars; 15:00 bis 17:00 Uhr Unterhaltung für Kids & Co.; ab 19:00 Uhr Festumzug mit der **Fichtelgebirgskapelle Ebnath; anschl. Party mit DJ Calippo** und
weiteren Überraschungen
Anschießen durch den **Bischofsgrüner Böllerschützen Karlheinz Wolfram**

21.02. **Kinderfasching der Gemeinde im Kurhaus ab 14:00 Uhr mit der „Spielstraße Kunterbunt"**

26.02. **FGV-Winterwanderung**, Details siehe Aushang; Treffpunkt 13.00 Uhr gegenüber Laudien-Rathaus-Galerie; Leitung: Inge Hessedenz

Irrtum und Änderungen vorbehalten!!!

GEMEINDEGESPRÄCH

Der Tourismusausschuss des Deutschen Bundestags zu Besuch im Hotel Kaiseralm

Die Bundesragsabgeorneten haben den Tourismuspreis des Bundestags an den Deutscher Wanderverband überreicht. Wir sagen herzlichen Glückwunsch, Bedanken möchten wir uns ausdrücklich bei unseren Fahrerinnen und Fahrern, die die Abgeordneten zuverlässig vom Bahnhof abgeholt und wieder zurückgebracht haben. So muss es sein...

Aus der Tourist-Information

NACHLESE /
DEUTSCHER WINTERWANDERTAG

Wir sind der Meinung…das war spitze!

Der 5.Deutsche Winterwandertag war ein absoluter Erfolg. Unsere Gäste sind begeistert und wir sind es auch. Bischofsgrün bedankt sich bei allen Gästen aus nah und fern. Ihr habt uns wieder einmal gezeigt, wie beliebt wir sind! Die Erlebnisregion ist eine der schönsten Wanderregionen Deutschlands – im Sommer, wie im Winter! Wir LEBEN den Tourismus!

- Vielen herzlichen Dank an den Fichtelgebirgsverein und an alle ehrenamtlichen Wanderführer und Helfer. Ohne Euch geht es einfach nicht.
- Vielen herzlichen Dank an die örtlichen Ski Clubs für die hervorragende Unterstützung!
- Vielen herzlichen Dank an alle hauptamtlichen Kräfte, die hier kräftig angepackt haben!
- Vielen herzlichen Dank an unsere Nachbargemeinde in der Ochsenkopfregion, an Fichtelberg, Mehlmeisel und Warmensteinach, für die gelungene Zusammenarbeit.
- Vielen herzlichen Dank an die TMO, an die Tourismus & Marketing GmbH, mit Geschäftsführer Andreas Munder!
- Vilen herzlichen Dank an alle Förderer und Sponsoren!

Wir LIEBEN die Region!

Aus der Tourist-Information

MünchenerHyp

Mit Sicherheit finanzieren.

Top-Konditionen für Ihre Immobilienfinanzierung.

- 30 Jahre Zinssicherheit zu 15-Jahreskonditionen
- Für Neubau, Kauf und Anschlussfinanzierung
- Flexible Rückzahlung
- Wieder auszahlbare Sondertilgungen

Aktion: 6. – 24.2.2023

Wir beraten Sie gern. Tel. 09289 930 - 0
oder www.rb-hfw.de/aktion

Raiffeisenbank Hochfranken West eG

ProRegion ... für Wachstum in unserer Region!

www.muenchenerhyp.de

ILE GESUNDES FICHTELGEBIRGE

Gesundheit hoch 4 – Jahresrückblick Gesundes Fichtelgebirge

Das Gesunde Fichtelgebirge ist nun bereits seit drei Jahren aktiv. Da sich auch in diesem Jahr viel getan hat, möchten wir gemeinsam mit Ihnen auf das vergangene Jahr zurückblicken.

In diesem Jahr standen unsere Maßnahmen unter dem Thema Parks und Gärten. Neben unseren vier herrlichen und vielfältigen Kurparks, wurden natürlich auch weitere Parkanlagen und unsere Kurwälder in den Fokus gerückt. Zusätzlich zu Informationen rund um diese Anlagen wurden zwei Videos zu den Kurparks und Kurwäldern produziert. Diese sind auf Facebook, Instagram (gesundes.fichtelgebirge) und YouTube zu finden! Ein weiteres Highlight war der Druck unserer Broschüre „Heilkraft des Waldes", die Informationen rund um den Hintergrund und Nutzen von Wald-Gesundheitstraining und unsere Trainer/innen sowie Therapeutinnen gibt. Bei verschiedenen Veranstaltungen wie der Sommerlounge in Brand oder der Reisebörse in Regensburg konnten wir unsere Kräuter-Produkte vorstellen: denn von uns gibt es seit diesem Jahr einen Tee „Minzvielfalt" und ein biozertifiziertes Wildkräutersalz.

Auch dieses Jahr standen wieder über das Regionalbudget Fördergelder für Kleinprojekte in den vier Mitgliedskommunen zur Verfügung. Insgesamt wurden 15 Projekte erfolgreich umgesetzt und erhielten zusammen eine Zuwendung von ca. 83.600€! Von einer Seebühne als Dorfgemeinschaftsplatz in Ruppertsgrün, dem Dorfweiher in Bärnreuth und einer Bikeladestation mit Defibrillator am Waldbad bis hin zu einer blindengerechten App zum Erleben von Highlights wie dem Walderlebnispfad in Bischofsgrün, wurden die verschiedensten Ideen realisiert. Mehr Informationen zu den Projekten erhalten Sie auf der Webseite: www.gesundes-fichtelgebirge.de. Und auch die Projekte für 2023 konnten bereits in diesem Jahr bewilligt werden. Hier erhalten voraussichtlich 18 Projekte eine Zuwendung von ca. 96.000€.

Unser Projekt Gesundes Grün zur Schaffung von Kräutergärten nahm dieses Jahr weiter Gestalt an: darin enthalten sind ein Heimatgarten in Weißenstadt, ein Kurgarten in Bad Alexandersbad und die öffentlichkeitswirksame Vermarktung dieser beiden zusammen mit den Kneipp-Kräuterbeeten in Bad Berneck. Eine Förderung über LEADER wurde beantragt.

Im Rahmen unseres Projektes Atmosphären- und Barriere-Check fand im Juni die erste Ortsbegehung zum Thema Barrieren in Bischofsgrün statt. Mit Menschen der verschiedensten Beeinträchtigungen wurde der Bereich vom Generationenhaus über das Kurhaus und die Evangelische Kirche zum Kleinen Kurpark abgelaufen. Dabei konnten auch Barrieren ausfindig gemacht werden, deren Beseitigung nur kleinere Maßnahmen erfordert.

Zudem konnten wir dieses Jahr endlich vermehrt Veranstaltungen anbieten und an diesen teilnehmen. Die Bustour mit unseren Gemeinde- und Stadträten im August war ein voller Erfolg: denn neben der Besichtigung von Großprojekten wie dem BLSV-Camp und dem ALEXBAD kam auch der Austausch nicht zu kurz. Daneben fand zum Beispiel das oberfränkische ILE-Netzwerktreffen im Oktober in unserer Region statt, wobei neben dem Dorfgemeinschaftshaus in Bärnreuth auch der Kurwald in Weißenstadt besichtigt wurde.

Der Erfolg unserer Arbeit hängt immer von allen Beteiligten ab. Aus diesem Grund geht ein herzlicher Dank an alle, die uns in diesem Jahr wohlwollend unterstützt haben! Wir wünschen allen Bewohnern und Gästen des Gesunden Fichtelgebirges ein schönes und besinnliches Weihnachtsfest sowie einen guten Start ins neue Jahr.

INFO
Die ILE Gesundes Fichtelgebirge ist ein kommunaler Zusammenschluss von Bad Alexandersbad, Bad Berneck, Bischofsgrün und Weißenstadt. Die vier prädikatisierten Gesundheitsorte des Fichtelgebirges arbeiten im Rahmen der Integrierten Ländlichen Entwicklung zusammen. Die vier Handlungsfelder sind Gesundheitstourismus, Innenentwicklung und Kreativwirtschaft, Daseinsvorsorge sowie Mobilität. Kontaktdaten: Jägerstraße 9, 95493 Bischofsgrün | 01512/8722247 | gesundes.fichtelgebirge@gmail.com | www.gesundes-fichtelgebirge.de

PERSONELLES

Mireya Polster— die neue Umsetzungsbegleiterin für „Gesundes Fichtelgebirge

Bischofsgrün im Fichtelgebirge heißt die neue Umsetzungsbegleiterin vom "Gesunden Fichtelgebirge" Mireya Polster aus Wunsiedel herzlich willkommen. Zur Begrüßung gab es natürlich einen Bischofsgrüner Glücksschneemannstein für das Jahr 2023. Wir freuen uns auf die Zusammenarbeit.

Herzliche Einladung zum

KINDERFASCHING

der Gemeinde Bischofsgrün

Dienstag, 21.02.2022

ab 14:00 Uhr im

Kurhaus

TC Promotion präsentiert

„Spielstraße Kunterbunt“

Animation, Spiele u. a.

Kinder Eintritt frei!

Eintritt Erwachsene 1,50 EURO

Für das leibliche Wohl ist bestens gesorgt.

Alle Kinder mit Eltern sind herzlich willkommen!!!

Gemeinde Bischofsgrün

Michael Schreier
1. Bürgermeister

MENSCHEN IN BISCHOFSGRÜN

Ein Besuch beim Meister

Eines der schönsten und interessantesten Zimmer in ganz Bischofsgrün findet man in der Brunnbergstraße bei Gerlinde und Horst Heidenreich.
Horst hat hier alle Artikel über den Schneemann Jakob aus sämtlichen nationalen und internationalen Zeitungen und Zeitschriften gesammelt, die er finden konnte und sie fein säuberlich an die Wände des Zimmers platziert. Der Schneemann war im Jahr 1985 seine Idee. Was aus dieser Idee geworden ist, das hat längst einen festen Platz in der Historie von Bischofsgrün. Jakob ist zu einem Aushängeschild Nordbayerns geworden und auch zu einem entscheidenden Motor für den Tourismus in Bischofsgrün und in der Ochsenkopfregion.
Neben den Souvenirs und Fotos von Jakob findet man an den Wänden des „magischen" Zimmers auch noch Bilder vom Bischofsgrüner Vereinshaus, vom alten Fußballplatz am Main, von der Kaiserbräu und von vielen anderen unvergesslichen Bischofsgrüner Stätten, Häusern, Lokalmatadoren und Besonderheiten.
Hier fühlt man sich wohl und möchte gar nicht mehr gehen, wenn Horst die Geschichten von früher erzählt, wenn man die Entwicklung vom Schneemann Jakob über die Jahre hinweg in Bildern verfolgen kann und wenn man altbekannte und unvergessene Bischofsgrüner Originale wieder trifft.
Am 17.Februar 2023 soll Jakob wieder gebaut werden und am Rosenmontag heißt es dann endlich wieder Schneemannfest. Der schönste, traditionsreichste, coolste und geilste Schneemann der Welt wird dann für ein paar Tage wieder die Zeitungen und Zeitschriften, das Radio, das Fernsehen und das Internet füllen. Voller Stolz werden wir wieder sagen, dass wir das einzige Schneemanndorf der Welt sind.
Der eigentliche Star dieser Tage ist aber Horst Heidenreich, der natürlich beim Schneemannbau dabei sein wird. Horst Heidenreich vertritt den Geist, das Selbstverständnis und das Gefühl von Bischofsgrün, wie kaum ein anderer. Er hat den Grundstein gelegt!
Bischofsgrün ohne Horst Heidenreich? Unvorstellbar! Bischofsgrün ohne Schneemann? Unmöglich! Lieber Horst, wir freuen uns auf Deine nächsten Ideen, auf Deine zukünftigen Schneemänner und vor allem auf noch ganz viele gesellige Stunden mit Dir und Deinen Geschichten. Du und Deine Schneemannbauer sind unersetzlich! Du bist einer der Gründe, warum wir Bischofsgrün lieben.

WASSERWACHT BISCHOFSGRÜN

Stephan Unglaub ist neues Wasserwacht-Ehrenmitglied

Im Mittelpunkt der Wasserwacht-Jahreshauptversammlung im Landgasthof Waldlust stand diesmal eine ganz besondere Ehrung: Der langjährige Vorstand und Altbürgermeister Stephan Unglaub wurde zum Ehrenmitglied der Wasserwacht-Ortsgruppe ernannt. Wie der Vorsitzende Bernd Zeitler in seiner Laudation ausführte, war Stephan Unglaub schon seit der Gründung 1989 dabei. Das Vereinsgeschehen war trotz eines zweijährigen Berichtszeitraums Zeitler schnell zusammengefasst. „Kein Freibad und Corona, diese beiden Umstände haben uns ganz schön zu schaffen gemacht", resümierte er. „Fichtelseedienst, Schwimmkurs und Training, das war´s."

Der besondere Dank des Vorsitzenden ging hier an die Stadt Gefrees, die Samstagnachmittag ihr Hallenbad zur Verfügung stellt. Als Gegenleistung übernimmt die Bischofsgrüner Wasserwacht dann an jedem ersten Samstag im Monat die Badeaufsicht von 10 bis 14 Uhr.

Wolfgang Krauß als Vorsitzender des Fördervereins Freunde der Wasserrettung sprach sich dann für generell mehr Geselligkeit aus und dafür sich in der Winterzeit regelmäßig zu treffen.

Für die zahlreichen anstehenden Ehrungen, wird es zum Großteil einen separaten Ehrenabend geben, so Bernd Zeitler. Vor Ort vorgenommen wurden nur alle Ehrungen, für die Auszeichnungen rechtzeitig zur Versammlung geliefert werden konnten. Konkret alle Ehrungen, für die Spangen vorgesehen sind. Spangen für fünf Jahre aktiven Dienst gingen so an Nico Van Loosen und Sabrina Van Loosen, für 25 Jahre an Sandra Wenisch-Krüger und für 35 Jahre an Heinz Hopp und Thomas Scherm. Außerdem konnten für 50 Jahre Mitgliedschaft in der Wasserwacht Bernd Riedel und Andreas Munder ausgezeichnet werden.

Ansonsten stand 2022 noch die Einweihung eines neuen Einsatzfahrzeuges der Wasserwacht an. Für das übrigens eine neue Garage benötigt wird, zumal die Feuerwehr die aktuelle Unterstellmöglichkeit in ihrem Gerätehaus gerne selbst nutzen würde. Mittlerweile hat man sich hier auch schon auf einen Standort hinter der Turnhalle geeinigt.

Auch Bürgermeister Michael Schreier ging dann in seinem Grußwort auf die Garage ein. „Wir waren tätig, haben uns den ehemaligen Schlecker-Markt angeschaut und andere Standorte", erzählte er. Und hinter der Turnhalle sei tatsächlich ein Standort gefunden worden, mit dem alle Parteien leben können. Wenn die Erschließung des zu bauenden Kindergartens ansteht, werden die Voraussetzungen schaffen. „Es wäre ein zentral gelegener Standort", so der Bürgermeister.

Er gab dann auch einen Sachstand zum Thema Freibad: „Wenn es nach dem Gemeinderat gehen würde, würden wir lieber heute als morgen bauen." Indes liege der Eigenanteil bei 1,3 Millionen Euro. Zwar sei der Planungsstand so, dass in die Ausschreibung gehen könnte. Allerdings stehen zeitnah noch Gespräche an, ob es Möglichkeiten gibt, Kosten zu sparen und Einnahmen zu mehren. Derzeit würde das Landratsamt wegen zu geringer Finanzkraft der Gemeinde dem Bau nicht zustimmen. Um weiter die zugesagt Förderung nutzen zu können, wurde deshalb auch die Fristverlängerung um ein Jahr beantragt. Wasserwacht-Vorsitzender Bernd Zeitler stellte dazu fest: „Wir sind alle Realisten, das Bad muss auch betrieben werden." Personelle Unterstützung durch die Wasserwacht wie bisher, konnte er jedenfalls zusagen.

Zumindest konnte Stephan Unglaub als Vorsitzender der Bürgerinitiative bekanntgeben, dass als Dank für die Unterstützung aus den Erlösen des Bürgerfest nicht nur 600 Euro für die tägliche Arbeit zur Verfügung gestellt wurden. Zweckgebunden stünden auch 4.000 Euro für die Ausstattung eines Wasserwachtraumes zur Verfügung.

Übrigens wurde auch die Mithilfe beim Betrieb der Corona-Teststation finanziell vergütet. Die zugedachte Summe ging allerdings zunächst einmal auf das Konto der Kreiswasserwacht.

Harald Judas

Ehrungen gab es bei der Wasserwacht: Im Foto vorne von links Bernd Riedel, Heinz Hopp, Andreas Munder, Sandra Wenisch-Krüger und Stephan Unglaub. Vorne knieend Sabrina Van Loosen und hinten von links Vorsitzender Bernd Zeitler, Nico Van Loosen, Thomas Scherm und Bürgermeister Michael Schreier.
Foto: Harald Judas

GEMEINDEGESPRÄCH

Überraschungsgeschenk für die Arbeit der Bürgerinitiative Bischofsgrün

Die BI erhielt bei Ihrer Weihnachtsfeier überraschenden Besuch einer Delegation unserer Pateneinheit GSG 9, und der GSG 9 Kameradschaft. Unsere Freunde kamen nicht mit leeren Händen zu uns, sondern mit einem großartigen Weihnachtsgeschenk in Form eines Spendenschecks über 2.000 Euro! Die Verwendung soll im Bereich der sozialen Hilfe durch die Bürgerinitiative Verwendung finden. Der Betrag kommt aus dem Erlös der Tombola, die anlässlich der Feierlichkeiten zum 50-jährigen Bestehen unserer Pateneinheit, im September, abgehalten wurde.Unsere Gäste machten damit erneut die enge Verbundenheit zu Bischofsgrün deutlich. Bereits seit 1975 hat unsere Gemeinde die Ehre Patengemeinde der GSG 9 sein zu dürfen, worauf wir sehr stolz sind. Es ist schon etwas sehr Besonderes, wenn sich Kameraden aus Sankt Augustin an einem Sonntag auf den, nicht gerade kurzen, Weg zu uns machen, um die soziale, ehrenamtliche Arbeit vor Ort zu unterstützen. Sichtlich gerührt nahm Vorsitzender Stephan Unglaub den Scheck entgegen, und bedankte sich auf das herzlichste bei allen Verantwortlichen der aktiven Einheit und der Kameradschaft für diese erneut großzügige Unterstützung. Die Überraschung war mehr als gelungen.

AUS DER GESCHÄFTSWELT

Neueröffnung

Wir freuen uns, dass die Bischofsgrünerin Kerstin Hevesi nun das Geschäft übernommen hat indem sie jahrelang als Angestellte gearbeitet hat. "Blumen Leppert" heißt jetzt "FLORALES HANDWERK". Wir wünschen Kerstin alles erdenklich Gute, viel Erfolg und ganz viele zufriedene Gäste. Vielen Dank für die Blumen!

MENSCHEN IN BISCHOFSGRÜN

Kämmerer Thomas Scherm ist Kampfrichterreferent

Wusstet Ihr eigentlich, dass unser Kämmerer Thomas Scherm seit September 2022 Kampfrichterreferent im Bayerischen Skiverband ist? Thomas ist somit der Chef aller Kampfrichter im nordischen und alpinen Skisport in ganz Bayern. Das ist eine hervorragende Sache und eine Ehre für Bischofsgrün und den ortsansässigen Ski Club. Wir sagen herzlichen Glückwunsch und wünschen immer ein gutes Händchen.

FELDGESCHWORENE

Erich Zapf geehrt

Für 15 Jahre zuverlässige Mitarbeit bei den Bischofsgrüner Feldgeschworenen wurde Erich Zapf die entsprechende Ehrung zuteil. Überreicht wurde die Urkunde durch Obmann Dinger in seinem jetzigen Domizil.
Ebenso überbracht liebe Grüße und die besten Wünsche des 1. BGM Michael Schreier und der Feldgeschworenenkameraden. Aus gesundheitlichen Gründen ist unser Erich von Einsätzen freigestellt; deshalb ein großes Danke für seine geleistete Arbeit in diesem Ehrenamt.

Text: L. Dinger / Foto: Claudia Winkler

AUFRUF / TC BISCHOFSGRÜN

Nutzt unsere Tennisplätze

Die langjährige zweite Vorsitzende Ana Hörath ist begeisterte Tennisspielerin. Ana ist Gründungsmitglied und im TC Bischofsgrün sehr engagiert. Sie lädt Euch ein ab Mai 2023 einfach 'mal auf unseren Tennisplätzen eine Trainingseinheit zu absolvieren. Ana unterstützt Euch dabei gerne Meldet Euch direkt bei Ana oder in der Kur und Tourist Information unter der Telefonnummer 09276/1292. Tennis ist ein toller Sport für jung und alt. Wir bleiben dran! Die Vorstandschaft des TC Bischofsgrün

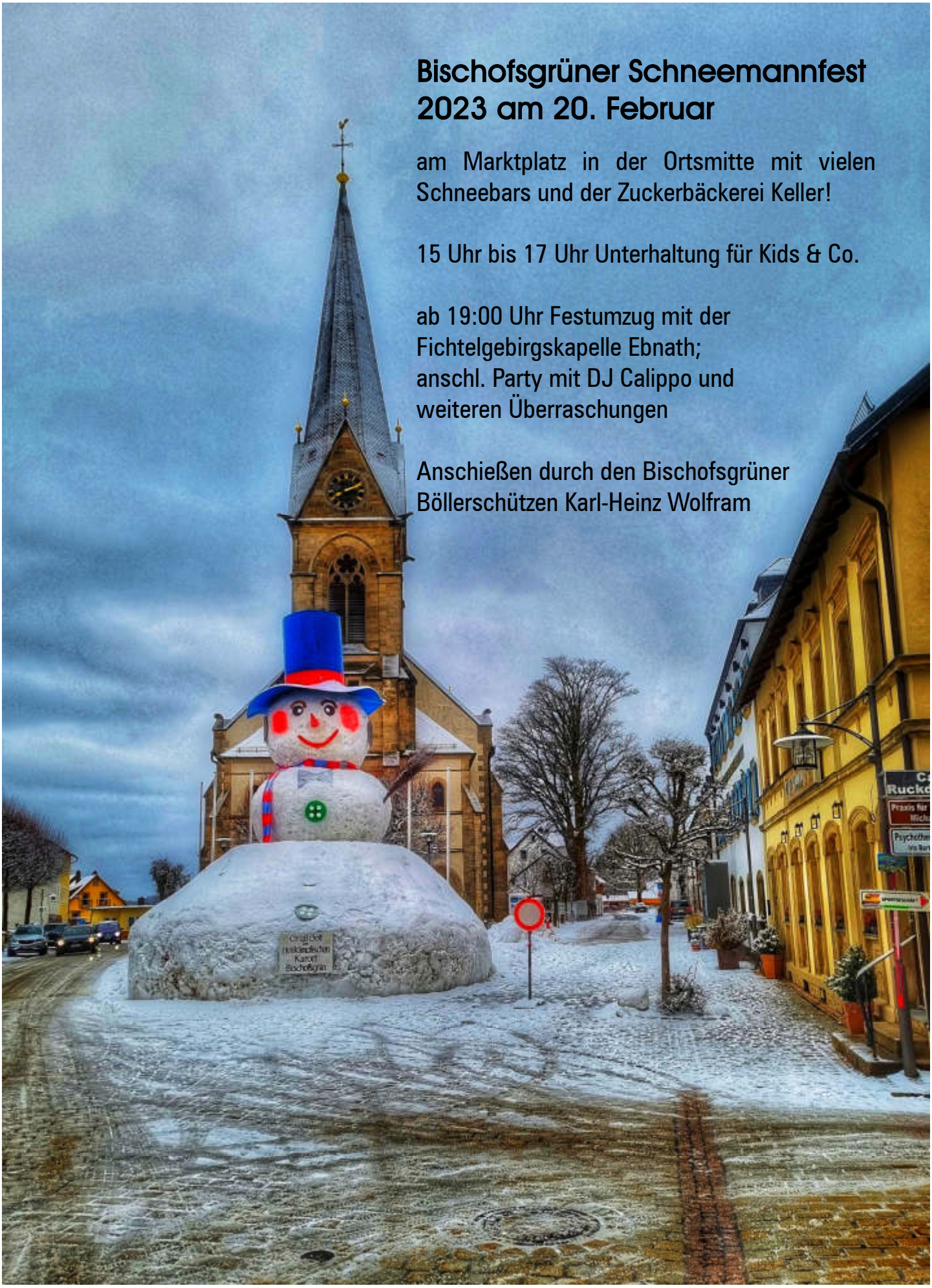

Bischofsgrüner Schneemannfest 2023 am 20. Februar

am Marktplatz in der Ortsmitte mit vielen Schneebars und der Zuckerbäckerei Keller!

15 Uhr bis 17 Uhr Unterhaltung für Kids & Co.

ab 19:00 Uhr Festumzug mit der Fichtelgebirgskapelle Ebnath; anschl. Party mit DJ Calippo und weiteren Überraschungen

Anschießen durch den Bischofsgrüner Böllerschützen Karl-Heinz Wolfram

Evang. Kindertagesstätte
Blumenwiese

Anmeldetage der Kita Blumenwiese

Die Anmeldetage für das Kindergarten-Jahr 2023/2024 in der Kita Blumenwiese in Bischofsgrün sind ab dem 10.01.2023 immer dienstags telefonisch von 9 – 11 Uhr.

Anmeldetage:

Dienstag, 10.01.23 von 9 – 11 Uhr

Dienstag, 17.01.23 von 9 – 11 Uhr

Dienstag, 24.01.23 von 9 – 11 Uhr

Dienstag, 31.01.23 von 9 – 11 Uhr

Dienstag, 07.02.23 von 9 – 11 Uhr

Dienstag, 14.02.23 von 9 – 11 Uhr

Telefonnummer: 09276/363

(Ansprechpartner Frau Reichel)

Eure Kita

Bürgermeister Michael Schreier, Kommandant Andreas Kandziora, Hannes Meier, Vorsitzender Uwe Meier, Manfred Walter, KBM Johannes Geißler und KBI Uwe Wunderlich. Foto: Harald Judas

FEUERWEHR BIRNSTENGEL

30 Mal auf Einsatz

Der Vorsitzende der Feuerwehr Birnstengel Uwe Meier gedachte zur Jahreshauptversammlung im Landgasthof Käppel zunächst dem verstorbenen Ehrenmitglied Hans Stenglein. Unter den aktuell 126 Mitgliedern befinden sich 24 Aktive und erfreulicherweise auch drei Neuzugänge. Der Feuerwehrverein kümmert sich unverändert um den Birnstengler Spielplatz, wie er weiter bekannt gab. Dort waren Reparaturarbeiten nötig, einige Holzteile zu erneuern. Auch wurde neuer Sand ausgebracht. Unverändert kümmert man sich um das Mähen. Eine neu aufgestellte Sitzgruppe wurde über den Fördertopf des Regionalbudget bezuschusst. Außerdem erhielt das Feuerwehrgerätehaus die Ertüchtigung für Notstromeinspeisung, fachmännisch durch Rüdiger Pedall durchgeführt. Auch hatte man wieder zum Adventsglühen ins Gerätehaus geladen.

Der besondere Dank des Vorstandes ging auch an die Gemeinde für die Unterstützung der Jugendgruppe.

Die Jüngsten der Feuerwehr Birnstengel haben sich indes der Kindergruppe in Bischofsgrün angeschlossen und waren bei der Abnahme der Kinderflamme, als Premiere für den Landkreis in Bischofsgrün durchgeführt dabei. Ein Rekordergebnis wurde beim Christbaumverkauf erzielt, hier dank der Jugendgruppe.

Abbiegeassistent angeschafft

Kommandant Andreas Kandziora berichtete von 30 Einsätzen, darunter Verkehrsunfälle, Starkregenereignisse, Personenrettungen, ein Waldbrand beim Seehaus, ein Flächenbrand bei Wülfersreuth, ein Kellerbrand und ein Scheunenbrand in Fleckl. Teilgenommen wurde an Feuerwehrjubiläen und am Bürgerfest. Linus Groh kam aus der Jugendfeuerwehr hinzu. Neue Gerätschaften ist ein Abbiegeassistent, der mit 80 Prozent Förderung in das Löschfahrzeug eingebaut wurde. 2023 steht nun eine Inspektion der Wehr am 22.7. auf der Tagesordnung. Nächster in der Tagesordnung war Florian Meier, der als Jugendleiter derzeit drei Jugendliche betreut, die mit den Bischofsgrünern auf Ausflug waren.

Bürgermeister Michael Schreier freute sich über einen absolut intakten Verein. „30 Einsätze ist nicht wenig", stellte er fest. Zumal die Wehr auch im gesellschaftlichen Leben voll verankert sei. In 2023 gilt es nun festzulegen, welche Auswirkungen die Feuerwehrbedarfsanalyse hat. Die Absprache mit der Landkreisführung steht jedoch zunächst noch an.

KBI Jürgen Wunderlich forderte in seinem Grußwort, dass jeder Feuerwehraktive rund um den Atemschutz eine Auffrischung seiner Ausbildung erhalten sollte. Die aktuelle MTA-Ausbildung wird an vier Ausbildungsstandorten abgewickelt. Abschluss hierzu ist im April in Goldkronach. Am 1.7. findet zudem

in Nemmersdorf die nächste Kinderfeuerwehrolympiade statt.
KBM Johannes Geißler kündigte an, dass die Kommandanten, was Vegetationsbrände betrifft, noch einmal gesondert geschult werden.

Ehrungen für treue Mitglieder

Auszeichnungen für 50 Jahre Mitgliedschaft gingen dann an den Vorsitzenden Uwe Meier. Nachgeholt wird die Auszeichnung für Lutz Bartholomey. Hannes Meier ist zudem 20 Jahre aktiv und Mitglied im Verein, vor Ort vorgenommen werden konnten auch zwei Beförderungen. Zum Brandmeister wurde Manfred Walter zum Hauptlöschmeister Michael Kandziora ernannt.
Und Wirtin Margrit Käppel übergab noch 300 Euro aus den Erlösen vom Schafkopf- und 150 Euro des Schnauzrennens zweckgebunden für den Spielplatz an die Kassierin Patricia Reger.

Harald Judas

Margrit Käppel hatte einen Umschlag für die Kassierin Patricia Reger vorbereitet. Foto: Harald Judas

- **Größtes Filialnetz in der Region**
  38 Standorte in Stadt und Landkreis Bayreuth
- **Online-Banking - sicher, einfach und bequem**
  Überweisungen tätigen, Daueraufträge einrichten, Online-Einkäufe bezahlen oder Kontakt mit Ihrem Berater aufnehmen
- **Mobil - auf ganzer Linie**
  Kontostände checken, Wertpapierdepot verwalten, eilige Zahlungen mit dem Smartphone erledigen oder Einkäufe mobil bezahlen mit den kostenlosen Sparkassen-Apps
- **Multibanking - alle Konten im Griff**
  Überblick über Ihre Konten und Depots - auch über die bei anderen Finanzinstituten

Wechseln Sie jetzt einfach und kostenfrei - mit dem „Kontowechselservice" auch online möglich.

Sie erreichen uns unter 0921 284-0 oder unter www.sparkasse-bayreuth.de/jetzt-kunde-werden

Ihr Sparkassen-Girokonto bietet Ihnen die beste Erreichbarkeit von Service und Beratung:

Sparkasse Bayreuth

SKI-CLUB-BISCHOFSGRÜN

Weihnachtsspende für den Skiclub-Nachwuchs

Weihnachtsfeier des jüngsten SCB-Nachwuchses. Es ist die jüngste Gruppe der ab Vierjährigen, die von Gustav Rauh betreut werden. Meist absolvieren sie ihr Training in der Turnhalle und haben sich meist auch noch auf keine der im SCB möglichen Disziplinen festgelegt. Schanzenluchs „Henner" übergab 200 € aus dem Verkauf der Schanzenartikel von Kerstin Zinnert an Gustav Rau und den "Reservefunktionär im SCB", Fritz Schwärzer. Als kurzfristiger Vertreter der Vorstandschaft sprang Fritz hier gerne in alter Funktion ein.
„Henner" bot anschließend eine Weihnachtsgeschichte dar und danach gab es sinnvolle Spielgeschenke für alle. Der Verein stiftete Getränke und Würstchen und die Familie Rieß von der „Maria Alm" kümmerte sich rührend und perfekt um alle, egal ob Eltern, Trainer oder auch die jüngsten Sportler.

Vorspringer des Ski-Club Bischofsgrün bei Vierschanzentournee

Die diesjährige Vierschanzentournee startete in Oberstdorf und Partenkirchen mit „Spurfahrer" Patric Essbach (SC Bischofsgrün) in den Reihen der Weltcupvorspringer, zusätzlich als Helfer in Oberstdorf mit dabei am Startbalken(Michl Groß), in Sicherheits- und Backstage-Bereichen der Teams (Sascha und Klaus Purucker) und bei den Medien (Dietmar Hetterich) noch vier weitere SCB-Mitglieder. Einige der SCB-Nachwuchssportler (Hacker-Kids) erlebten ihre Vorbilder dann live beim Neujahrskispringen in Partenkirchen und konnten als Souvenir beliebte Startnummern der Vorspringer ergattern.

Bayerischer Schülercup – SP- und NK-Winterwettbewerbe gestartet

Endlich bekam der Nachwuchs wieder eine Chance - am 14.01.2022 bei den ersten Wettbewerben im Bayerischen Schülercup auf den kleineren Schattenbergschanzen in Oberstdorf sowie zum Lauf im Ried. Mit sieben Sportler(innen) des SCB im Skisprung und der Nordischen Kombination unter der Führung von Trainer Philipp Roderer. Wären vier weitere Sportler(innen) nicht wegen anderer privater Termine verhindert gewesen, hätte der SCB sogar ein Viertel aller Teilnehmer gestellt… Nachwuchsarbeit LÄUFT!
(Ergebnislisten sind auf der SCB-Homerpage und SCB-Facebookseite zu finden). Mehr Infos zum Verein auf der Homepage www.skiclub-bischofsgruen.de

FEUERWEHR WÜLFERSREUTH

Zwei Flächenbrände

Das Vereinsleben der Feuerwehr Wülfersreuth ist wieder angelaufen und auch zu zwei Brandeinsätzen wurde man gerufen. Der Vorsitzende Matthias Seiferth stellte zur Jahreshauptversammlung im Dorfgemeinschaftshaus dar, dass sich eine Abordnung auch am gemeindlichen Bürgerfest beteiligt hatte, was mit einer Spende aus den Einnahmen belohnt wurde. Das geplante Kanzfeuer musste hingegen wegen zu großer Trockenheit letztlich abgesagt werden. Zu Besuch war man bei der Jubiläumsfeier der Feuerwehr Wasserknoden. Und auch ein Ausflug nach Wallenfels konnte organisiert werden. Außerdem hatte die Feuerwehr die Bewirtung zur FGV-Sternwanderung übernommen, als Wülfersreuth das Ziel. Zudem organisierte die Feuerwehr das Aufstellen des Christbaums im Dorf und nahm mit einer Abordnung an der Gedenkfeier zum Volkstrauertag teil.
Auch in diesem Jahr wird wieder ein Maibaum aufgestellt, der bereits sauber abgeschält ist, so Seiferth. Auch soll zumindest versucht werden, ein Kanzfeuer abzubrennen. Bekannt geben konnte Seiferth auch, dass es nun eine Satzung für das Dorfgemeinschaftshaus gibt. Damit haben sich die Gebühren etwas reduziert.
Gerufen wurde die Wehr zu zwei Einsätzen, wie Kommandant Max Preiß darstellte. Es ging dabei beide Male um Flächenbrände.
Im Mittelpunkt der Versammlung standen jedoch auch zwei Ehrungen, 40 Jahre Mitglied im Verein und genauso lang aktiv ist Erwin Rieß, der durch Kreisbrandinspektor Jürgen Wunderlich ausgezeichnet wurde. Außerdem ist Wolfgang Wagner seit 50 Jahren der Feuerwehr Wülfersreuth als Vereinsmitglied treu geblieben. Ein besonderer Dank ging an die Jugendlichen Tim und Paul Grießhammer, Simon Zapf und Marco Schlenk für die Pflege des Gartens am Dorfhaus. Sie halten alles im Schuss, was mit kleinen Geschenken gewürdigt wurde. Die modulare Truppmannausbildung wurde von Simon Zapf durchgezogen, die anderen Jugendlichen haben noch einen Teil der Ausbildung vor sich. Insgesamt seien die Jugendlichen sehr engagiert, auch bei der Bewirtung des Dorfgemeinschaftshauses oder beim Aufstellen des Christbaums. „Wenn unsere Jugendlichen gebraucht werden, sind sie zur Stelle", so der Jugendwart Daniel Schlenk.
Aber auch Helmut Grießhammer, Max Wagner und Wolfgang Wagner wurde gedankt. Das Trio kümmerte sich um den Spielplatz in Wülfersreuth. Was besonders nötig war, da die Aktion Zamm geht´s Coronabedingt weiter nicht stattfand.

Harald Judas

Die Feuerwehr Wülfersreuth ehrte Erwin Rieß (3.v.l) und Wolfgang Wagner (3.v.r.). Weiter im Bild von links Vorsitzender Matthias Seiferth und Bürgermeister Michael Schreier und von rechts KBI Jürgen Wunderlich und Kommandant Max Preiß. Foto: Feuerwehr Wülfersreuth

der Landkreis Bayreuth
Vielfalt & Visionen

Aufsuchende Seniorenberatung im Landkreis Bayreuth

Warum aufsuchende Seniorenberatung?

- Der Landkreis Bayreuth ist der flächenmäßig größte Landkreis in Oberfranken.
- Wenn die eigene Mobilität eingeschränkt ist, kann es für Seniorinnen und Senioren deshalb schwierig sein, Beratungsangebote wahrzunehmen.
- Daher bietet der Landkreis Bayreuth eine Beratung vor Ort in der eigenen Wohnung an.

Ziele & Zielgruppe

- Die aufsuchende Seniorenberatung ist ergebnisoffen; d.h. die Ziele jeder Beratung richten sich nach den Anliegen und Beratungsbedarfen der ratsuchenden Seniorinnen und Senioren und Angehörigen. Grundsätzlich soll mit der Beratung zu einer gelungenen Alltagsgestaltung und -bewältigung beigetragen werden.
- Das Angebot richtet sich an alle Seniorinnen und Senioren, deren Angehörige und weitere Bezugspersonen im Landkreis Bayreuth. Die Beratung bietet einen offenen Rahmen, in dem Fragen und Anliegen, aber auch Sorgen und Probleme besprochen werden können.

Mögliche Themen in der Beratung

- Beratung zu verschiedenen Formen ambulanter, teil- oder vollstationärer Hilfen
- Psychosoziale Beratung in schwierigen Lebenssituationen
- Beratung zur Entlastung pflegender Angehöriger
- ...

Die Liste ist offen. Wenden Sie sich einfach mit Ihrem ganz konkreten Anliegen an uns!

Terminvereinbarung

- Termine können kurzfristig vereinbart werden! Nötig ist lediglich ein kurzer Anruf unter der unten angegebenen Nummer.
- Natürlich können Sie sich auch per E-Mail an uns wenden.

Die Beratung ist als Angebot des Landkreises Bayreuth komplett kostenlos!

Kontakt

Simon Henche
Telefon: 0921/728275
Fax: 0921/72888275
E-Mail: simon.henche@lra-bt.bayern.de

Stefanie Hirschmann
Telefon: 0921/728546
Fax: 0921/72888546
E-Mail: stefanie.hirschmann@lra-bt.bayern.de

www.region-bayreuth.de

Februar 2023

Newsletter

Schulen in der Region aufgepasst!

CO_2-Schulchallenge: So macht Klimaschutz Spaß!

Einfach und mit Spaß das Thema „Klimaschutz im Alltag" in den Unterricht einbauen? Die CO_2-Schulchallenge macht es möglich. Die Aktion wurde von Klimaschutzmanager*innen der Metropolregion Nürnberg konzipiert und ist einfach in den Unterricht zu integrieren. Die Challenge greift zwar ein ernstes Thema auf, soll aber in erster Linie Spaß machen.

Zur Verfügung stehen zwei Sets: eines für die Grundschule in analoger Form als Lapbook und ein weiteres Set für die weiterführenden Schulen in digitaler Form als PowerPoint-Portfolio.

Sie erhalten die Materialien und Handreichungen für Lehrkräfte dazu zum Download unter dem Link https://co2challenge.net/schulchallenge/

Neben vielen lehrreichen Erkenntnissen gibt es auch die Möglichkeit, einen tollen Preis zu gewinnen! Dabei ist Kreativität gefragt. Infos dazu gibt es auf der Website unter https://co2challenge.net. Der Aktionszeitraum ist die Fastenzeit 2023, also vom 22. Februar bis 8. April 2023.

Stay in Bayreuth: Unternehmenstouren für Jugendliche

Du hast dich schon mit der Berufswahl auseinandergesetzt? Jetzt hast du Lust, dir alles mal live anzuschauen?

Ab Februar kannst Du Dir Dein kostenloses Bus-Ticket zur Karriere in der Region Bayreuth buchen und mit uns auf eine der Unternehmenstouren zur Gesundheitstechnik, zu nachhaltigen Handwerksberufen oder auch zu Genuss-Handwerk gehen.

Teilnehmen können alle Jugendlichen der Klassenstufen 8-11. Die Unternehmenstouren sind ein kostenfreies Angebot von Stadt und Landkreis Bayreuth, der Handwerkskammer für Oberfranken und der Kreishandwerkerschaft Bayreuth.

Mehr Infos unter https://stay-in-bayreuth.de/aktionstage/unternehmenstouren

STAY in bayreuth

Region Bayreuth

Klimaschutz-Infoabende

Infoabend
„Solarenergie vom eigenen Dach"
Schnabelwald | 02.02.2023 | 19:30 Uhr

Infoabend
„Energiesparen im Haushalt"
Pegnitz | 09.02.2023 | 19:30 Uhr

Infoabend
„Energiesparen im Haushalt"
Emtmannsberg | 02.03.2023 | 19:30 Uhr

Details zu den Infoabenden und weitere Veranstaltungen finden Sie unter https://klima.landkreis-bayreuth.de/kalender/

Girls'Day Mädchen-Zukunftstag | Boys'Day Jungen-Zukunftstag

Girls'Day und Boys'Day am 27. April 2023: Machen Sie mit!

Geben Sie Mädchen und Jungs regional einen Einblick in den Berufsalltag und fördern Sie Ihren Nachwuchs von morgen – frei von Geschlechterklischees!

Praktische Erfahrungen zu sammeln, ist für viele Jugendliche eine wichtige Erfahrung und für Firmen eine Chance, die Auszubildenden von morgen zu finden.

Unternehmen und Einrichtungen, die sich an den bundesweiten Aktionstagen beteiligen möchten, können ab sofort ihre Angebote unter www.girls-day.de/radar oder www.boys-day.de/radar eintragen.

Bitte stellen Sie die Angebote bis Ende Februar online, damit interessierte Schüler*innen aus einem breiten Angebot wählen können. Bei Fragen wenden Sie sich gerne an die Wirtschaftsförderung der Stadt Bayreuth, Tel. 0921 – 25-1583.

Impressum

Regionalmanagement Stadt und Landkreis Bayreuth
Markgrafenallee 5, 95448 Bayreuth
info@region-bayreuth.de,
Bilder: Wirtschaftsförderung Stadt Bayreuth, Handwerkskammer für Oberfranken
V.i.S.d.P.: Christina Fehmel

metropolregion nürnberg | oberfranken | REGION BAYREUTH

ANGEBOTE DES KREISJUGENDRINGS
Februar und März

KLANG- UND KREATIVWERKSTATT
am Mittwoch, 22. Februar

Lass dich ein auf einen Tag rund um das Thema „Handlettering und Kalligraphie" und gestalte dein eigenes Mitbringsel. Neben dem kreativen Part begeben wir uns gemeinsam auf eine Klangreise mit indischen und tibetischen Klangschalen und Gongs. Wir freuen uns auf einen kreativen Workshop!
Ort: Gemeindehaus Bindlach * **Uhrzeit:** 09.00 - 14.00 * **Alter:** 9 bis 15 Jahre * **Kosten:** 10,00 €

TIKTOK DANCE-WORKSHOP
am Donnerstag, 23. Februar

Tanzen wie auf TikTok! Bestimmt kennst du die angesagten Moves und Dance-Challenges von TikTok. Gemeinsam mit Katharina von der Tanzschule Jahn probieren wir die aktuellen Tanzschritte aus und begeben uns in die Welt der TikTok-Stars.
Ort: Tanzschule Jahn * **Uhrzeit:** 13.00 - 16.00 * **Alter:** 11 bis 15 Jahre * **Kosten:** 5,00 €

fruchtBAR SCHULUNG
am Samstag, 19. März

Alle Gruppen, die sich die alkoholfreie fruchtBAR ausleihen möchten, können an dieser Schulung teilnehmen. Themen werden u. a. sein: Alkohol und Alkoholkonsum, Jugendschutz bei Veranstaltungen, Hygiene am Arbeitsplatz Bar, Mischen von alkoholfreien Cocktails.
Ort: Landratsamt Bayreuth * **Uhrzeit:** 12.00 Uhr - 15.00 Uhr * **Kosten:** keine

INFO-ABEND „QUEERE BASICS"
am Mittwoch, 29. März

Wir nähern uns dem Thema „Queer" im Allgemeinen an. Alle sind eingeladen – und niemand weiß zu wenig: In diesem Workshop werden dir die Basics zu Begriffen bzgl. sexueller und geschlechtlicher Vielfalt erklärt, um Zugänge zu schaffen und Alltagsdiskriminierung abzubauen.
Ort: Landratsamt Bayreuth * **Kosten:** keine

Nähere Informationen zu allen Veranstaltungen:
Kreisjugendring-Geschäftsstelle, Markgrafenallee 5, 95448 Bayreuth
Tel.: 0921/728-198 Fax: 0921/728-88-198
e-Mail: kreisjugendring@lra-bt.bayern.de, Internet: www.kjr-bayreuth.de

Zahnarztpraxis
Klinkisch

Die Wohlfühlpraxis für die gesamte Familie

Kinderzahnheilkunde

Laserbehandlung

Chirurgie

Angstpatienten

Implantologie

Alters- & Behinderten-zahnheilkunde

Parodontologie

Endodontie - Wurzelbehandlungen

Weitere Leistungen und mehr Infos unter: www.praxis-klinkisch.de

Überörtliche Gemeinschaftspraxis Irene & Andreas Klinkisch

Zahnärzte

Standort Weidenberg | Nikolaus-Höfer-Straße 2 | Tel. 09278 – 7749484 | zahnarzt@praxis-klinkisch.de
Standort Bischofsgrün | Jägerstraße 23 | Tel. 09276 – 777 | bischofsgruen@praxis-klinkisch.de

Jetzt Prämie sichern!
THG-Quote – Elektroauto registrieren und jährlich bis zu 300 € Prämie erhalten!
Sie fahren ein Elektroauto? Ihr Beitrag zum Schutz des Klimas wird jetzt belohnt! Denn mit dem Verkauf der Treibhausgasminderungsquote Ihres vollelektrischen Fahrzeugs können Sie jährlich Geld verdienen.
Ausführliche Informationen und die Registrierung finden Sie unter:
stadtwerke-bayreuth.de/thg
STADT WERKE Bayreuth